朝鮮日報 朝刊
本紙朝夕刊十頁

社說

英獨海軍協定 成立의意義

軍縮에는도리혀暗影

一

오래동안折衝을거듭하든 英獨海軍協定은 지난十八日 完全히 成立되여 卽日로 効力을發生하얏다고한다。外電의傳하는바에依하면 協定의內容은 獨逸이保有할艦艇總噸數는 英國에對한三割五分의比率로하고 同時에 이比率은 艦種別制限에依하야 準用되되, 潛水艦에對하야서만 航空母艦을 一隻만建造하는代身, 名目上 英國과均等의地位를獲得하고, 實質上 對英四割五分을保有한다는것이다。이 協定에依하면 卽獨逸은 四十萬噸의海軍力을가지게되는것으로, 佛國이 華府倫敦兩條約에 依하야 制限된 對英三割九分의 比率보담은 조곰적은數字이지마는 獨逸은 新銳海軍을建設함으로써 實力에잇서 艦齡이 오랜海軍力을가진 佛伊보담 훨신優越한地位에서게되는 資格이 英國에依하야 公認되엿다。

二

히틀러獨總統이 지난三月十六日 靑天霹靂格으로 再軍備를宣言할時에 佛國을先頭로한 歐洲現狀維持派諸國이 베르사이유條約一方的廢棄不可의立論에서 獨逸의態度를 猛然攻擊하고이것은 이어「스트레자」宣言으로나타난것은吾人의記憶하는바이다。그런데 今日에 英獨海軍協定이란 勿論 兩國間의 協定에는 不過하지마는海軍國의首位에잇는 英國이獨逸海軍再軍備를 旣成事實로 前提하고 그保有量을 協定함에이르러서는 獨逸의軍備를 事實上 防遏한 베르사이유條約第五編軍事條項의 一方的 廢棄는 이에 一部의 合法性을 띄게된 셈이다。英獨海軍協定成立의 軌道가 傳해지자 佛政府가 極度로 憤慨한 態度로써 佛國이 英政府에對하야集團的 平和機構再建工作이 完成될때까지 調印은마러달라는 通牒을無視한不信行爲를 非難하얏다는 續報는這間의消息을말하는것이다。

三

英國이 獨逸로더부러 海軍協定締結을 急하게한事情은 두가지로 分類해서생각할수가잇다첫재로 獨逸의 再軍備가막을수업는旣定事實이 되는以上은, 미리 그限度를 맨드러英國의大砲에對한作戰 計劃에支障이업게하는同時에獨逸海軍의一定한 制限에依하야 佛伊等의反撥的海軍擴張計劃을緩和케함으로써, 이에對應할 英國의必然的인海軍擴張競爭을될수잇는대로回避하려는것이하나이요, 둘재는 艦種別比率主義의海軍協定에 獨逸을編入하는데成功하는것은將次열릴日英米佛伊五主要海軍國海軍縮會議에 艦種別比率主義를 延長하려는先驅를짓는것으로볼수잇다。더욱이英國에對하야 獨逸海軍의發揮할수잇는空軍의脅威를 封키爲하야 潛水艦의 名目上平等賦與로써 獨逸의國際的均等의 地位를認定하는代身航空母艦建造를 二隻으로制限한것等은 用意周到한英國外交의함즉한일이다

四

英國은英獨海軍協定成立은條約上今年內에開催하여야될것인데相互意見의 不接近으로開催期日까지決定되고잇지못한五國海軍軍縮會議의先驅가되는것이라고 自畵自讚하고잇지마는吾人의보는바는

이協定의成立은 도리혀獨逸海軍軍備의確保에對한 佛伊의不滿을增長하고 同時에 그新銳海軍建設은 自然히 佛伊의 海軍擴張計畫을 理由로한 海軍擴張의具體化를 促하야 海軍軍縮問題는 一層多難케될것으로보인다

擴大되는共軍勢力

朱、毛等共產軍 四川軍防禦線突破

康定、雅江等地는이미占領

土着軍閥이響應合流

【漢口十九日發聯合】雲南省으로부터 四川省境에沿하야 北進하야 西康省에入한 毛澤東、朱德共產軍主力部隊는 各地에서土着軍閥이 響應合流하야 드듸어七、八萬에增大되어 武器를充實하야今月初에瀘定、康定、雅江等을 占領한다음 四日에는四川軍의 防禦線을 畢竟突破하고 四川省內에侵入하야 天全을占領하고 다시北進하려고目下同地에서 部隊를充實하고잇는데 이리하야 四川北部에서成都를脅威하고잇는 共產軍徐向全의 兵力約十三萬의部隊와 合流할것은 드듸어確實타고보이게되엇다

陸軍省淸津에 運輸部出張所設置

【東京電話聯合】陸軍에서는今回朝鮮淸津에陸軍運輸部出張所를 新設하엿는데 右에對하야 十九日左와如히發表하엿다

▲陸軍省發表

陸軍運輸部淸津出張所는 今月十日朝鮮淸津府에設置하고 同日부터 事務를開始하엿다

一事一言

百과七

長白山人

學齡兒童就學率이 百에 二十五라는것으로 한번 嘆息하고 就學兒童의 男女比가 男子百에對하야 女子七이라는것으로 또한번 嘆息하지아니할수업다。義務敎育이 元亨利貞인 現代에 志願敎育이라는것만도 時代錯誤의 感이 잇거든 하물며 志願者조차도 다 收容할 施設이업서서 엇데케하면 普通敎育志願者를 淘汰할가 하는 方法의 硏究에急急하는 精力을 消費하지 아니하면 아니되는것은 一種의悲劇的滑稽다。

그는 그러라 하고 普通敎育을 밧는이가 男子百에 對하야 女子七이란것은 母性의 將來에 對하야 크게 憂慮할 일이다。百家庭中에 九十三家庭은 全然 無敎育한 妻의 손에 治理되고 그 子女는 全然 無敎育한 母의 손에 養育된다는것이다。이러하고는 到底히 民族文化의 向上은 期待할수업는것이니 적어도 四年制의 義務敎育만이라도 早晩間에 實施하지아니하면 아니될것이오 만일 當局이 이에 對하야 誠意가 업슬진댄 民間에서 義務敎育組合이라도 만들지아니하면아니될것이다。

우리父老中에는 아직도 女子敎育을 輕視하는 弊風이잇다。中等以上敎育에 잇서서는 容或 無怪라 하더라도 普通敎育에 잇서서는 男子에게 必要한과 꼭 가튼 程度로 女子에게도 必要한것은 말하는것이 도로혀 싱거운 일이다。安民性는 本紙上에 母性敎育論을 絶叫하거니와 家庭의 平和와 進步、子女의 基本的敎育과 男子의 社會的經濟的活動能率의 增進을 爲하야서 母로서의 女子의 敎育이 必要하다。無知한 妻의 다스리는 家庭, 無知한 母의 養育하는 子女——생각만해도 戰慄할 일이아닌가。그러므로 民族改造는 女性의 改造에서 始한다는 말이 決코 極端한 譬論이 아니오 賢明한 眞理다。

今日의 敎育이 安心할、安全한 敎育이라 할수업서서 만큼 硏究와 改良을 要할것은 勿論이지마는 글을 읽는 힘만이라도 男女를 平等하게 一日이라도 速히 普及하도록 우리의 全力量을 다하여야할것이다。

獨代表、英代表部에 建艦計畫提案?

엑스프레스紙의報道

【電通倫敦十九日發】獨逸今後의 七個年建艦計畫에 關해서는 今週中에 英獨代表間에 決定을보게될터인데 十九日의 데일리·엑스프레스紙의 報道하는바에依하면 리벤트롭獨代表는 英代表部에對하야 如左한建艦計畫을 提案하엿다고한다

卽獨逸은 一九四二年까지에主力艦五隻、巡洋艦十六隻、驅逐艦五十隻、潛水艦三十隻을 建造하려는것인데 主力艦의噸數는 二萬二千噸、巡洋艦은八千噸으로制限하야獨逸이압서計畫하고잇던 潛水巡洋艦案은 이것을抛棄한것이라고

英獨協定成立과 海軍當局의見解

【電通東京電話】英獨海軍協定成立의報告를接한 海軍當局은아즉公電未着으로公式意見發表를避하나假令英獨間의 協定이 成立되드래도 그것은 比率主義에 基한것인以上將來할軍縮會議에重大한影響을 波及할과如한일은 絶對로업스리라고 如左한見解를갓고잇다

一、英獨海軍協定의成立이將來할軍縮會議에 重大한影響을波及할과如한 觀測을내리는 傾向도잇는듯하나 日本政府로서는 最者對英回答에도明示한바와가티英獨協定은 單純한歐洲二國間의問題요 何等關知할 問題가아니다

一、英獨海軍協定의 成立은英國이單獨으로 베르사이유條約의 修正을 承認한것으로 一方的으로 國際間條約을 修正하는如한 態度는조치못한일이다

英米干涉排擊 唐有壬氏表明?

【電通南京十九日發】須磨總領事는 今日唐有壬氏를 訪問하엿슬때 北中問題에 關하야 英米가 干涉的態度에 出하려하고 잇는데 鑑하야 唐氏에 對하야 此等干涉은 全혀 不當한것이라는것을 말한데對하야 唐氏는 中國으로서는 東亞의 大局上英米의 不當한 干涉은조화하지안코 東亞의일은 日中兩國의손으로相互理解下에 解決하고십다고 述하야 英米의干涉은 斷乎排擊하겟다는 點을 表明하엿다

秦氏急電으로 張家口에歸還

【電通天津十九日發】察哈爾省政府主席에 任命된 秦德純氏는今曉宋哲元氏의 急電에依하야午前七時天津發 張家口에歸還하엿다

黃、王兩氏來滬

【電通上海十九日發】北中에서退去키로 決定한 黃郛氏는 十九日午前七時 王克敏氏와함께 南京으로부터 來滬하엿다 王克敏氏는 數日滯在後 北中政務整理委員長代理의 職에 就할터인데 黃郛氏는 近近 莫干山에들어가 靜養生活을 始作할 模樣이다

中國紙日本品 廣告揭載決定

【電通廣東十八日發】廣東中國新聞紙는 近近 日本商品廣告를揭載하기로 決定하엿다 먼저 始初로 朝日麥酒廣告를 揭載하고 漸次 他商品의 廣告를 揭載할 模樣인데 이는 西南當局의 排日取締의 徹底策으로 注目된다

宋哲元罷免은 姑息手段에不過

陸軍中央部意向

【電通東京電話】國民政府가 行政院會議에서 宋哲元氏의 察哈爾省主席을 罷免하고 秦德純氏를 代理主席으로하엿다는 情報는 陸軍中央部에서도中國一流의 解決手段으로 首肯할수잇다고 稱하고잇는데 大體 中央部로서는 「今回의 察哈爾事件은 北中問題와 切離하야생각하고잇스나 宋哲元氏의 省主席을 罷免한것쯤만으로 根本的으로 解決될것이 아니다 宋氏에 代할 秦氏는 宋軍의 參謀長이오 軍長은 依然宋哲元氏인 以上 省主席은 로보트이다 如斯한 姑息手段으로 日本에 對한 辯解의形式을 取한은 끈치고 速히 誠意로써解決에 當할것이다」라고하고잇다

맥英樞相渡米 極東問題懇談?

軍縮爲替問題도討議할터 多大한期待는疑問

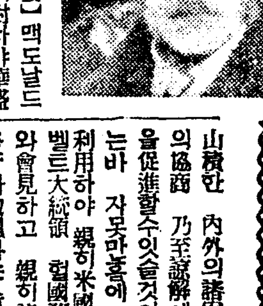

【電通華盛頓十八日發】맥도날드英樞相의 渡米意向에對하야華盛頓消息通側에서는 軍縮、極東、爲替의 三問題가英米會談에 包含될것이라는것을 豫期하고잇스나 그러나懇談의 結果에對해서는 過한期待를가지고잇지안는模樣이다

【電通華盛頓十八日發】信憑할만한側에서 듯건대今般首相을辭職하고閑職에 就한맥도날드樞相은山積한 內外의諸案件中 米國과의協商 乃至諒解에依하야 解決을促進할수잇슬것이라고 생각되는바 자못만흔것에 鑑하야閑暇를利用하야 親히米國에 건너가루즈벨트大統領 헐國務長官以下要路와會見하고 親히諸問題의 協議를行하고십다는 意向을가지고 이미 右意向을暗示하엿다고한다 (寫眞은 맥樞相)

爲替協定組成과 米國官邊의意向

【電通華盛頓十八日發】米國官邊의 權威잇는側에서는 萬若國際通貨安定交涉을 行하야 爲替變動波瀾에 依한 外國貿易의 委縮을 防止하기爲하야 爲替協定을 組成하려고 企圖할 境遇에는 米國政府는 現在의 爲替水準附近에 釘着시키는데에 同意할 用意가잇다는듯을 暗示하엿다

漁業改訂交涉 蘇聯側依然遷延

【東京電話聯合】巴里大使會議의 終了를 기다려 莫斯科에 歸任한 大田駐蘇大使는 十七日外務人民委員部에 스토모니야코프次長을 訪問하고 去十一日 酒句覺書에 對한 蘇聯側의 正式回答을 要求하고 改訂交涉의 急速한 開始를 督促하엿던바 스토모니야코프次長은日本側의 覺書에 對해서는 目下 政府에서 愼重硏究中이므로 近近 回答하게될줄 信한다고 述한것만으로 會談을 마첫다는뜻을 十八日 大田大使로부터 本省에 報告가잇섯는데 漁業條約改訂交涉에 對한 蘇聯의 遷延策에는 各方面이모다多大한 注目을 하고 잇다

宋氏罷免中派不揭載

【電通天津十九日發】十九日朝不中國紙는 官邊의 命令에依하야 宋哲元罷免命令을 揭載치안엇스나 右는市民의動搖를 憂慮한結果로보인다

英獨協約成立은 歐洲安定에貢獻

佛伊兩國의反對的態度에 英國政府意向公表

【倫敦十八日發聯合】海軍協定成立에 佛伊兩國政府는 벌서부터 反對氣勢를示하고잇는데 英國政府當局에서는 今回의協定으로써北海洋上의競爭을 防止하고 獨逸政府를 均等의地位에서 所謂歐洲問題의全般的處理에 招致하야 重大한一步를내어드되게하엿다고 看做하고잇스며 佛國政府의反對乃至 疑惑에對해서는 이든無任所相의 手腕에期待하고 週末에 同無任所相이巴里를訪問하야 라발首相과直接面談하면誤解는一掃될것이라고 보고잇다 英國政府當局과外交界方面의 意向을 綜合하면

一、英國은 海軍의 優勢를維持하고 聯合國으로서 最初에獨逸政府의 新銳海軍保有를承認하엿다

一、그代償으로 獨逸의 海軍兵力量을 最高四十萬噸에 制限하야 英國海軍은 北海의制海權을維持할수잇게되엇다 또世界大戰을 誘致한 建艦競爭을 回避하게된것은 今回協定의最大收穫이다

一、潛水艦에關해서는 均勢를確認하고잇스나 獨逸政府는自發的으로 四割五分의 制限을 守할것을 公約하엿다 또獨逸政府는潛水艦을 建造하기爲하야 他艦種의配定을融通한結果 航空母艦은二隻以上建造할수업는結果가되어 海上空軍의 威力은 顯著히 減殺될것이다

◆協定의 國際的重要性

一、英國政府가 今回의海軍協定締結로 베르사이유條約의 開放을 容認한것이라고 생각하지안는다 따라서 英國政府는스스로 베르사이유條約崩壞의趨勢에 拍車를加하엿다는 佛伊兩國政府의 批評은 不當하다

一、佛國政府는 倫敦宣言、스트레자決議를 延用하야 今回協定을 排擊하고잇스나 今回의海軍協定은 獨逸政府를 再次集團的安全保障機構에 招致하는 第一階梯에 不外하다 그러나 獨逸政府의 原則的均等의 立場을 認定치안는限 獨逸政府가 集團的安全保障機構에 參加할수업는것은 從來의事態에 徵하야 明白하다

一、英國政府가 今回의 協定成立을 急히한 理由는 히틀러總統의 態度가 變하기 前에 獨逸海軍의 一定限度制限協定을 成立시키는것이 絶對必要하다고 생각하엿기때문이다

一、今回의 協定은 第三國이海軍力을 擴張한 境遇에 獨逸政府는 먼저 英國政府의 所見을 質하기로되어잇고 또英國政府의 同意업시 獨逸政府는 三割五分의 比率을 變更할수가업게되엇다 따라서佛伊兩國政府가 海軍計畫을 公表하더라도 卽時 獨逸政府가海軍力을 增大할수는업다

全般的海軍協定의 第一步되기를希望

英獨兩國海軍協定成立에 獨逸代表滿足表示

【電通華盛頓十八日發】英獨海軍協定成立에關하야 獨逸代表部代辯者는 如左히말하엿다

交換은 今回協定을 英獨間의 協定에만 끗치지안코 全般的 海軍協定의 第一步가되기를希望하는 바이다 또이것이 海軍問題에 끗치지안코 陸空軍의 全般的 制限의 討議再開에 資하기를 切望한다 따라서獨政府는 海軍協定의다음에올것은 空軍協定에關한 討議인것을期待한다

英佛間交涉은 成功頗困難視

【電通東京電話】英獨海軍協定은 十八日 成立을 보게되엇스므로 英國政府는 다시 이든無任所相을 二十一日부터 佛國에 派遣하야 佛國政府와의 사이에交涉을 開始케할豫定인데 佛國으로서는

一、獨逸에 對英三割五分의 兵力을 認定한다면 主力艦에關한限 獨逸과『떼리』가되어 佛國海軍은 事實上 獨逸에對하야 劣勢가된다

一、또今回의 英獨協定은 베르사이유條約의 一方的廢棄의結果가되는 見地에서 英獨協定에對해서는 英佛間의 交涉은 자못困難視된다 그리고英佛間의 軍縮協定成立의 希望이 海軍에限하게되면 對日米交涉에

伊太利大使 米國務省訪問

【華盛頓十八日發聯合】華府駐在伊太利大使 로소博士는 十八日夕刻 國務省을訪問하고 北中時局에對하야 國務省首腦部와 意見交換을 遂하엿다 國務省訪問을終한 로소大使는말하되 國務省을訪問하고 北中情報를聽取하엿는데 特別히 本國政府의 諷令을 바든것이아니오全혀 나 個人의 생각으로한것이다

人事·集會

▲高一淸氏(中樞院參議)入京人事次來社
▲李熙迪氏(平北道會議員)同上
▲朴龍雲氏(實業家)同上
▲金基鴻氏(鴨江土木社長)同上
▲金煥泰氏 本社社屋新築祝賀人事次來社
▲曺秋鉉氏 同上
▲獨孤璇氏(京城保育學校長)同上
▲金相麟氏(第一證券會社社長)同上
▲金東雖氏(同支配人)同上
▲愼九範氏(同理事)同上
▲金宗用氏(每申井邑支局記者)同上

結核患者의 胃腸障碍는

結核菌毒素로因한特別症狀

肺臟의結核性病變은 各種臟器에多種多樣의障碍를 誘起하는것인데 頻度로보든지 또는重要性으로보든지 消化器官의障害가그位置를占한다고해도 過言은아니다라고한것은 前日開催되엇든第十三回日本結核病學會總會때 名古屋醫科大學敎授、醫學博士岡田淸三郎氏가

肺結核에잇서서 胃腸障害의重大性에 對한 講演中의 一節이어니와 事實 胃腸障碍처럼 結核初期로부터 結核末期에 이르기까지의 어느時季에든지 恒常隨伴되는病은업고 때로는 그것이 初期結核唯一의 苦痛的症狀이되는수가잇스며 結核末期에잇서서는 胃腸의 顯著한障碍로해서 急作히 榮養障碍에빠저 回春의希望을喪失케되는境遇가적지안씀니다

卽患者의만이는먼저食慾不振으로充分히食物을攝取치못하고食後長時間腹部膨

脹의感이남어잇서 胃痛과 腹痛을感하는等 거의 普通의 胃腸病과 變함이업고 特히가장 困難한것은 便秘가되며或은 泄瀉를하게되는것입니다。結果、發熱과盜汗을一層甚케하고 喀血을誘起하며 榮養不良에빠지기때문에 體力이消耗되어 病勢를惡化케합니다。

그런故로消化劑와健胃散、整調劑等을써가지고이것을除去하려고焦心은하나結核에 依한胃腸障碍는單純한胃腸病이라기보다 結核菌의 生產毒素作用이 添加된 特別한症狀이기때문에

結核菌의勢力이 挫折되지안는限그가튼 胃腸만에 對症療法으로서 가지고는 治癒될理가업는것입니다 그런대 近時專門家間에 漸次硏究가 旺盛해진 酵素療法은 胃腸의組織을 細胞로부터强化케하는同時에 榮養을 補給하고 結核菌의 勢力을 挫折식히는 綜合療法으로 結核療養에 新紀元을畵하는것인데 이酵素療法의代表的藥으로서「錠劑わかもと」가잇습니다

卽「錠劑わかもと」는 在來의化學的對症藥과는 根本的으로 判異한 新生物製劑로 人體를 組織한 全細胞의 新陳代謝를 旺盛케하여 病傷細胞에新生의活力을주는 酵素를비롯하여 結核菌毒素의解毒에有用한구리고겐, 비타민B, 喰菌作用을돕는리파ー제等의特殊成分의含有로해서綜合的으로 結核菌의 勢力을挫折식히는効果가잇는고로 몬저胃腸障碍의最大原因인結核毒素가制限되는同時에 一方에는 酵素의消化作用으로食物의各成分이잘消化吸收되고勿論胃腸의機能的으로 活潑해지는고로오래 不快、舌苔、胃腸障碍、=食慾不振을아도니、便秘、胃腸加答兒等이 消退되는것입니다。特히이 藥이 他藥에서볼수업는 特殊性相異한 腸加答兒와便秘가 生理的으로 快便으로 回復되는것인데、이것은、衰退한胃腸機能이本來의 바른軌道로다시回復되어 結核을治癒로引導하는效果가 各方面에 잇는것입니다。

進步된肺結核의 綜合的治療劑

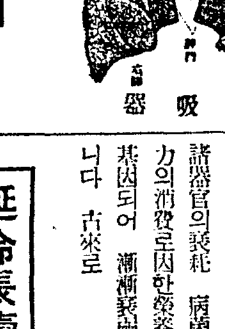

諸葛孔明 이五丈原에서피를 吐하고 再起치못한것은 蜀軍의 使者가司馬仲達의못는말에對答한바와가티새벽에일어나밤늣게자는過勞에食物飮은 粗雜한榮養不足에빠진때문이엇스니 鞠躬盡瘁하여주어야만다는氣慨로써王室에盡力한 武侯로서療養의餘暇도업는悲壯의 極致이엇습니다。

末期의肺結核은往往히大喀血이끈힐수업서不歸의客이됩니다만、그以前의喀血은安靜을직히고治療를다하면은漸次停止되는고로患者로서두려울것은 喀血보다 毒素때문에 넘는 菌으로부터오는 諸器官의衰耗 病菌과力爭하는體力의消耗로因한榮養不足 이것에 基因되어 漸漸衰弱하여가는것입니다 古來로

延命長壽 하는때에 生할을 爲重해오든것은 良質의구리고겐을 含有한때문으로 구리고겐은 肝臟內에 貯蓄되어 體內에毒素를 解消하는作用을하며 必要에應해서 葡萄糖으로 變化燃燒하여體精力이되는때문입니다

또는세멘트工場에肺結核이적은것은不知不識中石灰分을吸收하는까닭으로 칼슘은榮養素인同時肺結核의病源을閉塞하는데必要한成分입니다

結核菌은外部에는日光과消毒藥으로容易히死滅되여도不拘하고體內에들어오면藥劑가奏效하지못하게되는 蠟狀의皮膜이더퍼잇서그것을浸透하는强烈한藥은人體에害를끼치는고로使用할수업는것인데萬一이皮膜이破傷되면은體內의白血球는病菌을向하여

猛然攻擊 을加할수가잇는때문입니다

그런대리파제라는酵素는蠟狀의皮膜을溶解할수잇는作用을가지고잇습니다

肺結核患者의食慾을增進하며消化를도읍고 榮養을補充하는데效果잇는 「錠劑わかもと」는 數多한消化酵素、脂肪、蛋白質아미노酸、燐、鐵等身體를强壯히하는成分을含有한외에 구리고겐、비타민A、D를다含有하여잇는것들의 同時에 白血球를 增殖케하는、누구레인、葡萄糖을 燃燒식히는 인슈린等을含有하며잇다。

綜合作用 에依해서 肺結核을治癒하는힘이 잇는고로「錠劑わかもと」의 服用은 自然下熱을促하며 盜汗을업시하고 其他各種症狀을 緩和식혀 體力은 充實해지며 漸次로 回復케 됩니다。

肺結核은 傳染되어도特히 이病에弱한體質을 遺傳바든者、過勞、不攝生、榮養不良等에依해서抵抗力이衰退된사람뿐이 發病되며發病者中에서 生活狀態를改善치못하는者이나療養을不充分한사람에限해서增惡하는것으로 甚히惡化치안는限 自然히治癒키 容易한性質을가지고잇습니다。그까닭에 療養을하고도解熱、鎭咳、袪痰、催眠等의 症狀의 末節을 治療하기에汲汲하는동안에病勢가進行치안토록速히「錠劑わかもと」를服用해서根本的으로治療하는것이良策입니다。

「錠劑わかもと」는 卅五日分一圓六十錢 八十三日分五圓의廉價로東京芝公園六ノ四前榮養と育兒の會 (振替東京一七〇〇番)에서頒布되어 各藥店에잇습니다。그러나有名藥에서흔히보는바와가티類似藥이만히나타나利益만을爲主로하는藥店에서는 口錢만흔다른藥을勸하는일도 잇는모양인대「錠劑わかもと」는 헤맥菌中에도 醫學的價値와 가장安定된 製法工程을 施한것으로 다른小規模의 工場에서는 決코模倣할수업는것인고로 十分注意하여주시옵.

悲觀은肺尖加答兒에서 隣人을驚愕케한健康으로

(岡山) 大原志津江

저는 昨年四月頃부터어쩐지배지 胸部와背部에 異常한압흠을感하게되드니 날이갈수록 따라 압흠은더하게되어 午後가되면 身熱이三十七度五分나되며 밤에잘때가되면 背部를주물느지안으면 잠수가업서서 설마하고 病院에가서 X光線에비처보다 肺尖加答兒라고하여(中略)半年이지나도 나을希望은 업서 인제는 죽엄의나뭇기다리고잇슬뿐이구나하고 悲歎中에 지나오게되엇습니다

어느날 親戚가獻品으로준것이「錠劑わかもと」이엇습니다 服用하는中 어쩐지배가끕하지는것가태서 나를살려줄者는 이것인지도 모르겟다하고 힘을내여서 服用을繼續하엿드니 顏色이조하지며 胸部에 압흠이업서젓습니다 近處에 사람들이 저를보고 살이젓다 하기에 달어보앗드니 一貫五百匁나 增加되엇는데 놀내이엇습니다。一週間쯤前에 病院에간즉院長의말이 살이젓스니念慮업다고 하엿습니다。全快의聲狀을어더게되엿것을 깃거히생각합니다。

시드레서 걸니기때문이다、「錠劑わかもと」는 有益酵素作用이잇슬뿐만아니라 脂肪、蛋白、各種비타민、無機物等、人體에必要한것의 全部의榮養素를含有하여 食物의 榮養을 補充하는때문에 抵抗力

結核과姙娠

結核에 걸닌婦人이 姙娠되면 流產이나 早產이되는일이만허 設令달이 차서 出產하여도 生兒는大抵虛弱하여 結核에 걸니기쉬운것입니다 그리고 妊娠은 또한 結核을惡化시켜 往往生命이 危險케됩니다。結核病의婦人이 姙娠되엿슬때에는 무엇보다 胃腸을健全히하고活潑한消化作用을遺하며榮養을充分히하고 全身의抵抗力을 强하게하여 病毒을 防禦하여야만됩니다。헤맥菌劑「錠劑わかもと」의服用은이目的에가장適當한者입니다。

只今「錠劑わかもと」를 藥店에서사시면 그러한姙娠中의 注意와 一般婦人이 自己自身과 育兒上重要히 알어두어야할知識 疾病의 療法을 詳述한「結婚으로부터育兒까지」婦人一生의醫說書」라는 中島博士所著의冊子를 美術兩續의『錠劑携帶容器』와함께 無代로進呈합니다。

稅務署員八名을 洞民이亂打重傷

家宅無斷侵入햇다고衝突

大邱府外中垈洞서

【大邱電話】 십구일오후한시경에 대구세무서간세과원(大邱稅務署間稅課員) 림규석(林圭奭)외일곱명이 달성군공산면중대동(達城郡公山面中垈洞)에 주류밀조자(酒類密造者)수사차로 출장하야 수사하든중한효도(韓孝道)의집에 말업시 침입하야 수사하다가 주인이 말업시 침입한것을 책망하매 세무서원들은 책망하는 주인을꾸짓다가 충돌이되매평시부터 세무서원들의 행동을 밉게보든 동민들이 삽시간에약사십명이나모여 전긔여덜명을 쇠몽동이와 호미등연장으로 모도매질을 하여모다 중상이되고그중세무서원김홍운(金洪運)은 오른편다리가 불어젓다는 급보가 왓스므로 대구세무서에서는 소천(小川)간세과장이 직원다수를 대동하고 현지에급행하엿스며소관대구경찰서에서는 사법주임이 경관다수를 대동하고 역시급행하야 방금동민들을 검거중인데 아즉도 형세가 불온한모양이다

前露帝一家執刑者 哈爾賓에서判明

革命當時露帝衛兵의一人

白系露人은大騷動

세계대전이나흔 제왕가의 최대비극인 전로서아황제『니콜라이』 이세의일족이『에카테리부르크』에유폐되엿다가 참혹히총살을 당한것은 최근세사를 아는자의누구나잘아는바이다 비극이지난지열 일곱해가 되도록 이참극의집행자가 판명되지아니하야 세간에는의혹과흥미가 만헛섯는데 최근에 이르러그집행자가 만주국 연한생활을하얏다는것이 판명되야『할빈』재류백계로인(白系露人)의사회에큰『센세이슌』을 이르키엿다

문제의인물은 지난일천구백이십년부터『할빈』에와서『쏘베트』련방총령사관의 자동차 운전수를한『스테판·봐가놉호』라는사람으로서 지난일천구백 이십오년에불란서『파리』에서 발행된『사가름호』씨의저서『황제일가의암살』이라는 론문(論文)으로된책자의구회(口繪)에당시집행자의사진이잇는것을 보고다시 그이름이『스테판·봐가놉호』인것을『할빈』백계로인『부레비야』가 발견하고조사한결과 련락과내려이틀림업서서 이에소동이 생겻는데 지 종적을감추엇는데 다시조사한결과모스크-바로 피신한것이판명되엿스며 전긔『봐가놉호』는『할빈』사내책사를차자다니면서그사건이게재된 책을모조리사다가 업샌것이 판명되엿다

그의내력은 제정로서아때수병(水兵)으로일천구백십칠년에 혁명이격발하매 황제의위병(衛兵)이되야 이듬해일천구백십팔년에『에카테리부르크』에유폐된 황가의일족을울어느민가의지하실로데리고가서 살해하고공로금을만히바다 간것이엇다한다

市內傳染病續出

닷새동안에 이십여명이란 엄청나는 전염병환자를 내인경성을중심으로 또다시 십팔일에도환자가 접종발생하는 혼란상을보여다—시내황금정(黃金町)일정목일백팔십오번지 최순옥(崔順玉)(二)과 본정(本町)이정목구번지송전청자(松田淸子)(三)의두명은 장질부사로순화원(順化院)에입원하고 욱정(旭町)일정목일백사십사번지청수건신(淸水健信)(二)파수원읍(水原邑)신풍리(新豐里) 서야신자(西野信子)(八)의두명은『바라지부스』로진단받고장단군장도면고읍리(長湍郡長道面古邑里) 지전호(池田護)(三)와부내앵정정(櫻井町)이정목일백구십이번지 이궁구일(二宮丘一)(四七)과 태평통(太平通) 이정목이백팔십번지리성녀(李姓女)(四〇)의세명은 적리(赤痢)로 판명되고본정(本町)사정목 륙십이번지 흑전경자(黑田京子)(八)는 성홍열(猩紅熱)로순화원에 수용되얏다

◇

시내원정(元町)이정목팔번지선린상업학교(善隣商業) 제오학년생 대박행남(大迫幸男)(二〇)은장질부사로 순화원에수용되얏다가 십오일아츰아홉시에 사망하얏스므로 경긔도위생당국에서는 가정과학교를 크게소독하얏다한다

自働車等相對 說諭願提出

근래취직난으로인하야 취직을하기에가장 첩경이라고할만한 자동차운전수를 꿈꾸고 향촌청년이운전수를만히 희망하는것을노리고군소 자동차학교가 만히생기여 그들의월사금을 취하기위하야 간판만걸고 실제교수는하는등마는등 하는일이 만타하야당국에서는 이들자동차학교를취체하리라한은 이미보도한바어니와 십팔일경긔도경찰부보안과에는 시내태평통(太平通)에 잇는모자동차학교학생모가 실습비와전납금팔십원을차저달라는설유원을제출하얏다 그내용은전긔학교는 정원이일천일백명인데 불구하고 이백오십명이나 수용하야실습할 여유가업슴으로자긔는퇴학하겟다

고 전남편의박해를요구하엿더니 일단남편이한돈은 줄수업다창타하고 아니주니공부도공부답게아니시켜주고는 돈만빼는경우가어디 잇느냐는것이엇다

葬式中止命한 屍體를解剖

【平壤】 평양부내신양리(新陽里) 김준삼(金俊三)의처리복순(李福順)(二八)은십륙일오후세시에사망햇스므로 매장허가까지어더십칠일오후에장식을하려든동 경찰이중둥하여 장식을중지식히고 시체를도립의원에운반하여다가 십팔일오후네시에 해부에부치게되엿다 리순복은 수일전부터복통(腹痛)이가지고잇든 아편(阿片)을복용하고고민하고잇섯스므로남편 게행든바 즉시사망해버려그사인(死因)이어대잇는지를 탐사코저하여해부를하게된모양이라한다

全朝鮮對全比律賓

對抗國際拳鬪戰

一六月廿四日午后七時半 京城運動場一

主催 全朝鮮아마듀어拳鬪聯盟

後援 朝鮮日報社

百四十萬火田民 整理五個年計畫

現在整理施行은四萬二千名에不過

火田民對策協議會를開催

총독부림정과(林政課)에서는괘장(掛場)과 대원(大園)의 각기사와 허촌(許村)사무관등이 지난번부터 북조선에출장하야 화전(火田)대책에대하야 신중히조사하얏는바 이십칠만호일백사십만인, 삼십륙만칠천정보에잇는 화전민대책으로 현재시행하는것은 북조선개척의일의(緩)으로 약사만이천호에게 시행되는것바게업서서 다른사람들은 되는대로내버려두어진 현상이어서생활난으로의연히화전을하므로 이근본대책으로 십구일오전열시부터청내에서 관계관이참집하야 화전대책협의회를개최한결과 소화십일년도 이후부터오개년계획의예정으로 적극적정리를하려라한다

光陽公普校 校舍新築實現

【順天】 전남광양공립보통학교는 위치가 부적당할뿐외라 수백년의구건물로 년래부터 이전신축의필요를느겨오든바 김치배(金致培)씨외 지방유지 제씨가루차협의한결과 금춘에 이전긔성회를 조직하고 소요공비삼만원의 년출을 한부당국에 신청하얏든바 도당국에서 일만원의보조를 밧고남어지이만원중 일만원가량은현재건물가지매각대로 충당케 하고 부족된 일만원은 부득히면민이부담케되여 호세등급에의하야 약구백명에게 활당하고긔성회원들은 방금위치를 물색중인데 명춘신학긔까지에는 락성되리라한다

簡易就籍一端으로 證明料十五錢免除

◇就籍手續에必要한證明書手數料

內務局에서府邑面에通牒

만주에잇는 조선인백만동포중에 약팔십마명은민적법(民籍法)이시행되기전에 만주에건너 간자와그의가족으로 무적자이기때문에 토지상조(土地商租)의경우에 등귀수속과 기타에비상히 불리하야 총독부외사과와내무국과 법무국(法務局)에서 간이취적법을 연구하든중 이번에내무국장의이름으로 전조선부읍 면장에게다음과가튼통첩을발하야 간이취적에 편의를도웁게하얏다

재만조선인무적자는 모다자력이궁핍한자이므로 취적에대하야가급적 편의를보아줄필요가 잇다 취적에요하는 증명서의원출(願出)이잇는 경우에는수수료십오전을 징수치안토록하라

比島拳鬪選手一行 廿二日入京豫定

朝鮮體育會、拳鬪聯盟主催로

盛大한歡迎會準備

전조선아마듀어권투련맹 주최와 본사후원아래멀리상하의나라『비률빈』으로부터 래경하는권투대표군은 금이십일 오후한시삼십분에 동경을떠나 이십이일에는경성에도착할터인데원래의진객을마지하야조선체육회(朝鮮體育會)와및전조선아마듀어권투련맹공동주최로이십삼일오후여섯시부터 시내명월관(明月館)에서 환영회를 개최할터이바 다수래참하기를 바란다고한다 회비는 일원오십전으로 오는이십삼일오전까지 권투련맹사무소(電本一九四四)로 통지하기를바란다고한다

證言이이기면死刑 鑑定書가이기면無罪

裁判長의胸底는어느편에기우러젓나? (三)

李洙倬上告公判言渡前記

이번고등법원공판에 옥명(玉名)검사는 동경제국대학의학부에서 감정해온 재감정서는 아주 피고에게 유리하게 감정되엇는데 그감정서는 조선의 의생(醫生)또는의사(醫師)의 실정을 잘몰르고 감정한것이므로그것을 치신하자면고제일차에감정한전중(田中)의사의 감정을 주장으로하고 그의 판정을해달라고극력주장을하얏든것이다 판여검사가이와 가티이번재감정서를 배격하는것을본다면 만약재판장이 이번감정서를주장으로 삼아 죄를단정하게될것가트면 의심업시 무죄로될것임을 추측할수도잇다 증인조이옥(曹貫玉)과 임홍섭(任弘燮)은 모다전자에 리건호가 사용인들로서 리건호가 죽은뒤에그만흔 백만재산에관련하야여러가지로문과책동이 만핫다는 것은이제는세상사람이 거의다미터하다시피 상상하는바이며 또한 리수탁의 사람되움을보아서 그가 그의아버지를죽일만한 인간이 못된다는것이 세상사람의 일반평판으로 되여잇다

◇

그뿐만아니라 설령 리수탁이가 그의아버지를 아편을먹여서 죽엿다고 가정한다할지라도 아편의 출처가분명하지안타 이것이분명하지안코는 아모리 증인들이 옥여대인다할지라도 또는 전중의사의 감정이 아편먹고 죽은것임을 증명한다할지라도 범죄의 증거가 충분하지못하다 증거가 충분하지못한때에는 재판소에서는 대개는 무죄로판결하는것이 종래의 례인듯하다 어쨋든 이번고등법원공판에서는 증인은 한사람도 불러무러지 안핫고 다만 피고에게 대한 사실심리와 재감정서를중심으로 심리를 하엿다 그심리의 경과를 보아서는아모리해도그재감정서에만히치신하는듯하는 늣김을가지게한다 전에 진남포(鎭南浦)검사국서기가 자긔의젊은안해를 죽엿다는사건도고등법원에 와서는 결국증거불충분으로 무죄로 판결되엿스며경북안동(安東)경찰서의 순사를죽엿다는 여섯명피고의 살인피고사건도 역시 고등법원에와서는 증거가 업서서무죄로 되엿다

◇

법서 십여년의 장구한 세월을 지난 이 수수꺽기가튼 살인사건을 다만기록상으로 보아서 그진상을포착하기는 아모리 명석한 재판관이라할지라도 용이한일이 아닐것이다 피고리수탁은 법정에서끗내조이옥, 임홍섭은 자기집 재산을 후려먹을 야심으로 모함한것이라하고 가슴을 두다리며 호소하엿다 피고의 이 최후의 호소에 재판장은 어떤 심증(心證)을 어덧슬까 어피어 차간에 오늘의 마즈막 판결은 리수탁을 최후로 올리게 하거나 웃기게 할것뿐만 아니라일반세상사람들로하여금라망케하나 아하나하는 중대한주목거리로되여잇다 또한이번 이판결은조선재판사상에 한가지이채를 낼재료이다 (終)

言渡는今日!

高等法院特別法廷서

리수탁에대한살인피고사건은오날 오전열시에 경성지방법원특별법정에서 고등법원히두(樋頭)재판장으로부터 판결을언도할터이다

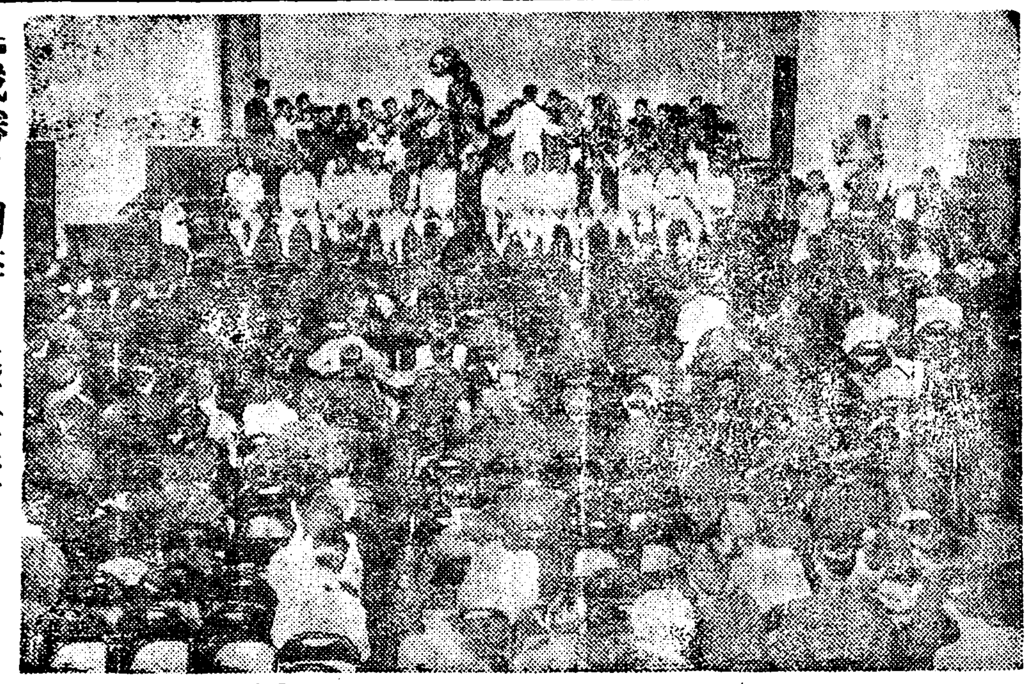

戰勝에陶醉된延專應援團

本社大講堂에서意氣衝天

별항운동관과가티 강적 경의전(京醫專)군을 격퇴하야 깃뻐에 넘친 연전응원단 삼백여명은악대를선두로 경성운동장을 떠나 종로통을거처 본사앞광장에이르러 우렁차게만세를 련호한후본사대강당에 입장하야 전승학생의충천하는 열정은 연전응악대가울리는 웅대한 음악소리와함께 태평통큰거리를 뒤흔들엇다 본사에서 준비한약소한다과를마친후 열시이십오분경에 승리에도취한 그대로산회하엿다 (사진은 선수와응원단)

運動競技欄

京醫專을擊破코 延專野球優勝

9—7 이로써兩軍各히四勝

醫專對延專定期野球決勝戰은 京城球場에서 十九日午後四時二十七分부터 (球)山上(壘)中村、岡本三氏審判 延專先攻으로 開始한바 醫專二回에 渡部中前單打에中堅失策으로三進 古澤右前安打에生還, 兒玉遊前安打에 古澤二進, 靑木一壘前에 뻔트性의安打로 無死滿壘의찬스 淺海遊前에 靑木封殺, 古澤生還 桐原四死 中川四死에兒玉生還, 重富投前에淺海生還, 桑折中飛로 醫專四點을先取하다 延專四回에元死球로나아가 二盜 羅三越安打에元三進, 吳死球(代走邊)金三壘直球性安打에 元、羅生還、李三前失에 邊三本間挾殺後 李三前失에나가二盜、李三進、金生還、安投前스퀴스成功하야 李生還、李東三進、安二盜後 韓二前一壘失策에나가 李、安生還、邊三振、元遊飛로 끗낫스나 延專一擧六點의 大量得點을하야 延專도리허二點을 리—드하다 醫專七回에浦田四球、中川中飛 重富三前失에二進、浦田三進、桑折二前에 浦田生還 渡部의左邪飛의難球를元의美技에 一點만을醫專挽回、八回에 延專一死後 李東左前安打 安炳根의四球에二進 韓三振 邊四球에나가 二死滿壘때에 元死球로 李生還하야 一點을加하다 期待를 밧든羅는 三振으로물너스고 醫專同回에 一死後兒玉右中間二壘打에나가 靑木의左越二壘打에生還 靑木은 離壘하엿다가刺殺 淺海四球 浦田三振하얏스나 一點을어더씨소게임을演하며 九回에드러가 吳遊前一壘失策으로나가 金三前一壘失策으로三進 吳生還李辛中前安打에金生還하야 二點을엇고 最後의攻擊에 들어간醫專은 中川中前安打에 二進한後三盜 重富右前安打에 重富二盜 桑折左邪飛 渡部中飛 重富三進타가 李자三壘에서 刺殺을當하니 結局 好送하야 따블푸레이로 重富마 延專九對七로今年度에 優勝하야 兩軍各히四씩—승을 이겨서 同率로되엿다 (閉戰七時二十五分)

【醫專】
5.6 中川
3 重富
4 桑折
6.1 渡部
2 古澤
7 兒玉
1.9 靑木
8 淺海
9 桐原
5 浦田

延專		醫專
36	打數	36
6	安打	10
0	犧打	0
5	盜壘	5
9	三振	2
6	四死	4
8	殘壘	7
2	失策	5

【延專】
7 元小華
9 羅朝煥
1 吳潤培
2 金日得
8 李辛壽
5 李東根
6 安炳福
9 韓誠淳
3 邊泰

延專	0	0	0	6	0	0	0	1	2
醫專	0	4	0	0	0	0	1	1	1

7…9

中等庭球大會 中東優勝

釜山二商惜敗

高商主催第十四回中等學校庭球大會決勝戰은 十九日午後三時半부터釜山二商과中東學校가對戰한바 遠來의强軍釜山二商力戰도허되이 京中東軍榮譽의優勝權을獲得하엿다

決勝戰結果

【中東】勝		【釜山二商】敗
○ (金敬三 鄭輝斗)	4…2	(沈進燮 朴正學) ×
× (金敬三 鄭輝斗)	3…4	(金陽壽 姜道植) ○
× (朴仁植 申東一)	0…4	(金陽壽 姜道植) ○
○ (安芳善 李基用)	4…0	(金鋼澤 宋彬俊) ×
○ (安芳善 李基用)	4…2	(姜道植 金陽壽) ×

延專水泳大會

延專校內第四回 水上競技大會는 十九日午后零時半부터龍山鐵道풀에서行한當日의戰績은다음과갓다

【五十米自由型】 1安敏植、劉承憲(記錄同)三七秒六 2尹振浩三八秒二 3鄭鎭奭四一秒二

【百米平泳】 1李海誠一分三九秒六 2申仁澈一分四一秒二 3尹斗植一分四二秒八

【百米自由型】 1尹振浩一分三三秒二 2安敏植一分三六秒六 3李永得

【二百米平泳】 1李海誠三分五〇秒二 2申仁澈三分五四秒二 3姜熙燮三分五七秒六

【二百米自由型】 1安敏植 2尹振浩 3李永得

【四百米自由型】 1姜熙燮八分五四秒 2金鎭勳九分一一秒二 3安敏植

【百米背泳】 1金鎭勳一分一四秒六 2劉承憲一分三九秒二 3尹在鉉

【百米番外敎職員競泳】 1金永成二分一〇秒 2玄正柱二分二三秒五 3姜樂遠二分三八秒

【新舊學生對抗리레ー】 1舊學生(尹振浩 申仁澈 姜熙燮 金潤根)二分五五秒

京城齒專陸上勝

對九州齒專戰

京城齒專對九州齒專의 第一回陸上競技對抗戰은 十九日午後二時부터 京城運動場에서行한바 結局四七、五對三六、五로 京城齒專이快勝하엿다

【百米】 1原口(九) 一一秒七 2金鎭元(京)

【四百米】 1金鎭元(京)五三秒 2足達(京)五六秒

【千五百米】 1足達(京)四分四二秒 2朴學浩(京)四分五一秒六

【八百米리레이】 1京城齒專팀 一分三六秒四 2九州齒專팀

【投砲丸】 1矢倉(九)一〇米三六 2安榮植(京) 一〇米三四 3金鎭元(京)一〇米一一

【投圓盤】 1安榮植(京)三三米四五 2矢倉(九)二八米七〇

【헌마ー】 1矢倉(九)三三米六五 2安榮植(京) 三〇米二〇 3金鎭元(京)二四米一〇

【走幅跳】 1上永(九)五米九五 2永沼(京)五米八八 3金鎭元(京)

今日의運動

▲八幡製鐵對鐵道野球戰은 午後四時半부터 京城球場에서

▲九州帝大 對京城帝大定期蹴球戰第一日은 午後四時부터 京城運動場에서

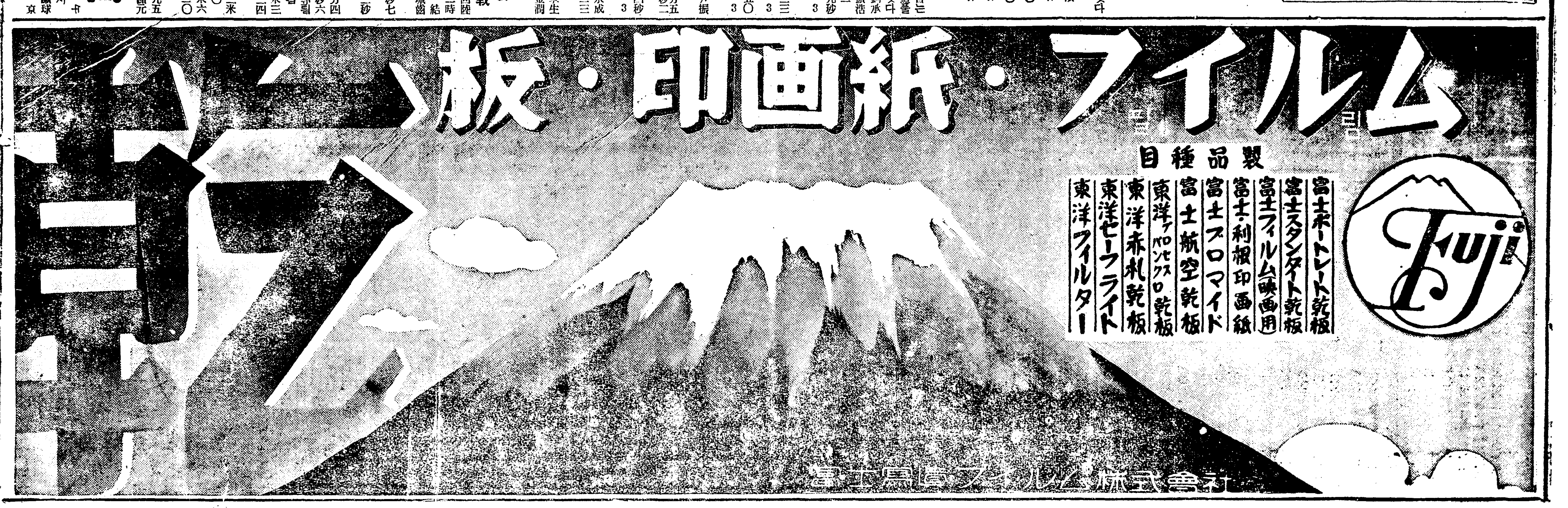

醫學藥學界 最高權威者 選定藥劑 高價藥配劑公開

全快 肺病 肋膜炎 肺尖加答兒 專門藥

藥劑는如何한것이最良하다할가

그것은內務大臣을會長으로하고、醫藥學界의最高權威者 十六名을 委員으로하야、愼重審議한後그品位를 定한、日本藥局方收載의藥劑가 正確最良함으로、我醫療界의基準이되야잇는것이다。

그럼으로我社는政府制定、日本藥局方收載의 內務省衛生試驗所의檢査封緘한優良最高貴藥劑를根幹으로하고、世界醫學界의 權威者公認의藥劑를配劑하얏스며

더구나 東洋에서二千年來、治療醫學上그效顯을認定바든 高貴한皇漢藥을併用配劑하야、發賣하엿던바、全治者들이게속的으로 新聞紙上에發表하야肺病이 不治症이아인것을 明白하게表示하는聲價를博得하게된바이다。

最近의全治者·全治者發表는藥効의確證

別製治肺劑는左와如한二十三種의綜合醫治効能을具備한處方으로서許可劑公認配劑를玆에公開함

結核治療劑 五種配合
醫藥界最高權威者選定 日本藥局方收載藥劑 五種綜合配劑
一키로瓦 二百三十圓 外一種配合

結核解熱劑
世界醫療界에서、結核解熱劑로써最高級의權威잇는 高價藥을가지고 配劑하엿다。其作用은 結核毒素에拮抗하야頑固한結核熱을 解消하야、發熱에서오는 種種症狀을 減退식힘。

食慾促進劑
一키로瓦 二百六十圓 外一種配合
本劑도 亦歐米의醫療界가 擧皆賞用하고 더욱 我國政府制定日本藥局方의 收載藥으로서、胃腸을刺戟하야、食慾을增進하고消化가 顯著히빨으며 結核性의消化不良又는 食慾不振에 奏效한藥劑로서 高貴한것도 配劑하엿다。

健胃整腸劑 四種配合
醫藥學界最高權威者選定 日本藥局方收載藥劑 四種綜合配劑

消化劑
一키로瓦 四十七圓 外一種配合
本劑는 世界醫學界의 公認優良한 消化劑로서 高貴한것도 配劑하엿다

滋養强壯劑
一키로瓦 五十二圓
肺結核肋膜炎은 身體를消耗식히고 體力을低下케하며 더욱더욱病勢를 惡化식힘으로 體力을强化케하고 또抵抗力의增加를圖謀하기爲하야 日本藥局方收載의滋養强壯劑中優良한것과 高貴한것을 配劑하엿다

酵母劑
一키로瓦 五圓五十錢
近者流行한 食慾亢進과 榮養이되는 헤-데劑中가장優秀한것을配劑하엿다。

鎭靜劑
一키로瓦 五十二圓
結核患者特有의神經興奮을鎭定하고

鎭咳祛痰劑
一키로瓦 七百四十圓 外二種配合
고、不眠과盜汗을早止케하는高價藥을配劑하엿다。
結核患者의가장고통하는것은기침이다。鎭咳를식히는것은患部의動搖를막고、苦惱를除去하야、安眠케하고、食慾增進에必要不可缺한것으로本劑는最新의鎭咳祛痰劑로서奏效確實하다고現代의治療界에서賞用되고잇는鎭咳祛痰劑로、優良하고도高貴藥인것을配劑하엿다

호루몬劑
一키로瓦 一千六百圓
一키로瓦 一千二百圓
本劑는東洋에서二千年來、治療醫學上그效顯을認定밧고、救急藥으로서萬病에使用되는 高貴藥이다 一種은어느動物千頭中、二十匁을바게取할수업는高貴藥이다。다른一種은 히마라山幽谷에棲息하는動物에서採集한 엇기어려운 호루몬劑로 前記二種의 高貴藥이配劑되얏다。

以上의配劑로 自然機能을旺盛케하야여러가지症狀을輕快케하여줌

●本社의治肺劑와血液素의併用에依하야全快者를新聞에發表한것이 임의數千人에達한다。卽藥効를證據세우는것은무엇보다도全快者數에잇다。

●그多數한全快者發表에모다住所氏名을明確하게하고、全快後、健康하게된寫眞까지揭載한것은本社獨自의자랑인藥效와攝生의結果입을反映한實際的論據이다(新聞廣告에서늘보는全快文은、住所氏名을明記안코、縣名과氏名만으로捏造한것가티도보인다。이病은다른病과달너서、病苦에煩悶함이오래됨으로 自然町村內에까지 알여지고、또全快하야 健康하게된것도 알게되는것이다。

●町村에는 駐在所가잇고 事務所가잇슴으로 調査가잇으면 대번에眞僞가털어난다。本社에發表한 全治者의 그告白文도眞實한喜悅에넘처서同病者를救濟코자하는희망잇는 위청이다。더구나그全快는 硏究室에서되는흠도보는나 全快는 自白하다

●다我國民은大槪衛生思想이幼稚로、不治症이다、죽을병이라고生覺하야서 스스로死地에빠지는者만타。本社의 發表하는 多數의全快者를보드라도 不治症이안인것이 明白하다

●現今、當局의取締가甚히嚴重함으로、虛僞又는誇大廣告는不許하니이런高貴藥配劑公開는秋毫라도虛僞가안이다。

●肺病患者는 本劑로써一日이라도빨이健康이回復되기를바란다。

그러고 本社는患者의秘密을絕對로嚴守함。

藥價

特製治肺劑 十七種配劑	八日分	十圓
	德用品(十六日分)	十九圓
豫後連服用	特別奉仕(四十日分)	四十五圓
別製治肺劑 二十三種配劑	八日分	十五圓
	德用品(十六日分)	二十八圓
重症連服用	特別奉仕(四十日分)	六十五圓
피되가는 作用이 고이 살잇는 有田血液素	二十一日分	四圓
	超德用品 六十日分	十圓

肺病肋膜炎患者는 가장合理的인藥劑를 選擇하여야한다

醫學博士 伊藤種次郎

世間에는 化學藥이라는가新藥이라는가大大的宣傳을하야、肺病과肋膜炎이이藥만먹으면곳治療될것가티誇張하야、攝生法은조금도注意하지안는便이만타。甚한것은自然療養卽空氣、日光、安靜等의方法을極히近適한方法이라打駁한者도잇다。그러나肺病이나肋膜炎은攝生과藥劑와綜合하야서비로소效果를發生식히는것으로攝生을無視하는것가튼方法은無責任하다고말할수바게업다。

有田 治肺劑는 有力한抗結核劑로서 Duotol, Thiocol, Pneumin等、所謂 Guajacol劑에消炎性止血性의 Calcium劑를配伍하야 Glycero燐酸鐵 Chinin等의强壯劑를加味한苦味劑 Alkali劑、消化劑、食慾亢進劑並解熱、鎭咳、祛痰의方劑를석거서、가장合理的인配劑를하야잇다。特히古來로貴重藥으로서高名한、眞正한熊膽並高價인牛黃等의配合은本劑의特色이다。

治肺 劑에는數種이잇스나이것은病勢의强弱、病狀의相違에依하야選擇할바로서、本社의製品은모다專賣所에서만販賣하는것으로病狀에따러어느것이適當한가는專賣所主任에잘물어서사심을希望한다。專賣所가업는地方에는京城南大門通 有田도락구에病狀을알려주시면、代金引換郵便으로直時送藥하여드린다。

全快後益益健康하야趣味의彩筆에 餘念이업는 磯部伍市氏

肺結核을征服하야서 新妻를마젓다

全治者 磯部伍市
現住所 岐阜縣安八郡神戶町三三五一

일본화에취미를가지고 회필의길로정진하야연구를계속하여섯다。

마음이 내키게되즉식사도 어저바리고치운가운대도멧시간식 공부하야사생(寫生)을하는일도잇섯다。부모는그러케일을하여서는 몸에해롭다고언제나주의를주섯스나、조금도귀담어듯지를안엇섯다 그런동안경한감기에걸엿스나、그런것에는상관업시、전과가치공부를하엿더니언제까지지낫지안코

열로인하야점점신체에피로와고통을느끼게되엿다。아무리해열제를먹어도열은안나리고、힘업는기침이나와서몸이엇전지무거워서 의사에게진단을청하엿더니、폐첨가다루라진단을하엿다。그말에깜작놀내여걱정하면서부터병세는죽쭉악화되야서、열도三十九도쯤을 올낫다 내리는도가너무심하야일정하지안코、그동안담에피가석기여나오데더욱놀내엿섯다。이러케되도록、甲에서乙로、乙에서丙으로조타는의사에게는다보엿섯다。『무쪼록페가다칭운이다』라는의사의말에、밤새굼럿다고납불이게눈물을흘리엿다。

이러케 극도로비관을하고잇슬때、신문에아리다도락구(有田ドラッグ)의발표한전치자의수기를읽고、그대로大垣市郭町잇는아리다도락구전매소(有田ドラッグ專賣所)를차저갓더니 주임으로부터폐병은일광、공기、음식물정신등에 치중한섭생법과 신용잇는 약의복용으로서곳처진다고상세한설명을듯고잇는동안에마음이시원하여저서

지금까지 낫을병도고치지안코 잇던자기의바보인것을깨닷고아리다별제치폐제와 혈액소(有田別製治肺劑와血液素)를사와섯다。그리하야지금까지 안낫는다고생각하고잇던마음을씻시처바리고심기일전어티케하면낫을가한것을목적하고갈의커준、일광、공기음식물、정신등의섭생법을직히면서약을계속적으로먹고

안정을하게되면서부터 열도내리고일광、공기에주의를하며식욕도나고특히음식물에는채식七分에육식三分으로느처더니대변도잘나옴으로그에힘을어더서정신은 명쾌곡낫는다는정신을일층가다듬어병과싸우면서九週間服藥으로훌융이병마를정복할수가잇섯다。

지금은보시는바와가티원기왕성하게최근에는결혼까지하야새로운인생을맛보고잇다。

感氣、肺炎、肺尖가다루 腹膜炎、肺結核 肉食보다도新鮮한野菜

全治者 赤川九郎
現住所 廣島縣芦品郡新市町五二八

상업견습생으로大阪에잇슬때、첫겨울부터감기에걸여서떠엇이되더니다시더하야의사로부터폐첨가다루라고진단을하엿다

그리하야 공기조흔시골집에가서조섭하는것이조타고하기를어더서濱田町으로도라갓섯다。

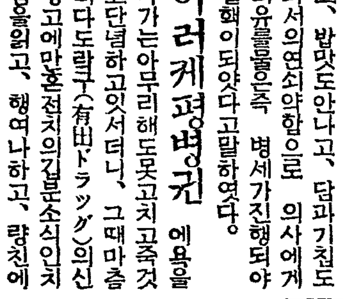

赤川九郎氏

오래동안기차에시달인결과인지、濱田에도착한날부터배가붓기를시작하더니급성복막염까지병발되얏섯다。죽을병도로몸을보면서약반년간、여러가지로치료도밧고、여러가지약도먹어보앗스나열은안낫고、밥맛도안나고、담과기침도나와서의연쇠약함으로 의사에게그리유을물은즉 병세가진행되야폐결핵이되얏다고말을하엿다。

이러케평병권에용을보다가는아무리해도못고치고죽것다고단념하고잇섯더니、그때마츰아리다도락구(有田ドラッグ)의신문광고에만혼전치의감분식인치병담을읽고、행여나하고、량친에게 濱田町의아리다도락구전매소(有田ドラッグ專賣所)에가시게하야섭생법을잘듯고、별제치폐제와혈액소(別製治肺劑와血液素)와남산선(南山仙)을사오시엿슴으로섭생법을잘직히면서약을먹기시작하엿섯다。

그러고종일창을열어노와공기를통흘잘하게하고 열이잇슬때는절대안정을게속하야、기분이조흔때는경한정도의운동을시험하야음식은담백한신선한야채를만히먹게되얏다。그결과、나날이원기가나와서열심으로게속복약을하야、四개月만에전쾌케되얏다。

부모님의깃붐과나의깃붐은비할데가업섯다。실로꿈속과가텃다。

二十一歲된오날에는體重도十四貫七百匁나되야병전보다더건강한원기로가사를조력하고잇다。

肋膜炎에 百日咳가

全治者 長廻ヨシノ
父 長廻友吉
現住所 島根縣簸川郡鵜鷺村大字河下四九

이애가이전에 그런중병을알엇던가하는늣김이나도록 현재는건강하게매일원기왕성하게 통학하고잇다。

지금、그때병을생각만하야도몸소름이끼칠지경이다。

長廻ヨシノ

처음에는백일해엿더니 어느새에 늑막염이되고 기침이심함으로가슴에고통이심하고、병은점점더중하야갈뿐으로、한때는도저히낫지못할것가치생각키엿더니 신문에서보고안아렷든 도락구의특제치폐제와혈액소(有田ドラッグ特製治肺劑와血液素)를平田町上田町의專賣所에서 사다가먹고 그때주임의말과가치공기、일광、음식물등의양생법을 직히면서、다행이집이바다가갑게잇슴으로바다바람을병실에 통하게하고 일광도쪼히게하고 일광도점점기칭이、덜나고、열도내리고、점점다잡도자게되야 안정료법이잘된결과인지 훨신조워젓슴으로더욱간호에힘쓰고 一개月半의복약으로드듸여전쾌되엿다。

그이래참으로감기한번안걸이는원기로六年生이되얏다。

백그람먹으면 사백그람피가된다

有田혈액소 一名 오―소―루

몸이쇠약한사람 허약한사람이보통 자양물로 제일만히 먹는것이 우육、닭 물고기、닭알、곰국들이다 이따위는물론자양물이야지마는어떤것이나 위장의소화작용을 지나지아니하면자양이되지는못하는것이다。그런데、쇠약한자나허약한자의위장은소화작용이약해서、이러한자양물을먹으면 반대로위장을해하는결과가되는것이다 그러므로 대학병원에서도입원환자에게대해서、류동성의자양물을먹이거나、혹은식후에소화약을먹이는것이다。그러나이것도 자양료법으로는、아직완전하다고는할수업스므로 본사는이것을고심연구하야、有田血液素(아리다혈액소)를창제한것이다 이것의특색은 아모리위장이약한사람이라도、위장의소화작용을밧지안코 먹으면 곳위속에서녹아서 그것이피가되어、전신의 자양이되는것이다。

有田血液素(아리다혈액소)를먹으면、다음과가튼현저한효력이나는것이다。

(一) 얼골이해쓱한사람은혈색이조하지는것
(二) 체중이증가하는것
(三) 혈액이증가하는고로써정력을더하는것
(四) 냉증이잇는분은몸에온기가더만하지는것

그외에병후산후의일반쇠약자、본래허약자운동부족、폐병、늑막염、심장병들의빈혈한자에게는업지못할보혈자양의혈액소이다。또이有田血液素(아리다혈액소)는보혈제로유효한주성분 Haemoglobin이얼마나만히들어잇는가함에대하야는 내무성위생시험소분석표를보아주시기바라오며또가짜물건을파는자가 잇사오니 有田音松鑑製라는문자에주의하십시오。

報告
大阪市南區末吉橋通三丁目五番地
依賴者 有田音松
第一四九號 壹種
一オーソール
右ノ名稱ヲ附シ當所ニ提出シタル品ハ暗赤色ノ乾燥セル粉末ナリ之ガ分析ヲ遂グルニ本品百分中ニ檢出セル(ヘモグロビン)ノ含量略左ノ如シ
ヘモグロビンノ定量
ヘモグロビン(酸化ヘモグロビントシテ)八五・五
大正二年四月二十九日
內務省大阪衛生試驗所
所長衛生試驗所技師 平山松治郎
主任衛生試驗所技師 森茂郎

無代進呈

必治療養書『新生』은患者求濟를爲하야 本社結核硏究所의 醫學博士數名이 責任을지고 記述한 必治療養書 인바希望하시는분에게 無料進呈하오니 葉書로申込하서라。

電話及振替口座新設 電話本局二二三六三 振替京城二三一五七

京城郵便局前 有田ドラッグ

滿鮮發賣元 京城郵便局前 有田도락구
電話本局二二三六三 振替京城二三一五七

本舖 大阪內本町 有田音松

책임제약이므로 다른약점에는 팔게하지안습니다 우에적은有田도락구전매소에가사십시오

有田도락구專賣所鮮滿所在地

京城 郵便本局前	有田도락구
京城 黃金町四	有田도락구
京城 龍山練兵町	有田도락구
平壤本局前	有田도락구
釜山幸町一	有田도락구
仁川宮町二	有田도락구
大田榮町一	有田도락구
群山驛前通	有田도락구
全州高砂町	有田도락구
光州本町三	有田도락구
木浦榮町二	有田도락구
大邱弓町	有田도락구
馬山京町三	有田도락구
麗水港	有田도락구
浦項本町	有田도락구
兼二浦本町	有田도락구
鎭南浦碑石里	有田도락구
海州南本町	有田도락구
新義州桜町	有田도락구
元山本町三	有田도락구
咸興本町二	有田도락구
羅南生駒町	有田도락구
安東縣四番三	有田도락구
奉天驛前	有田도락구
撫順東六条	有田도락구
開原新市街	有田도락구
四平街益盛路	有田도락구
新京東一条通	有田도락구
哈爾賓傳家甸	有田도락구
大連越後町	有田도락구

위조약을 파는 상점이 잇습니다
약갑에 大阪內本町 有田도락구 有田音松鑑製 의문자잇는것을 사십시요

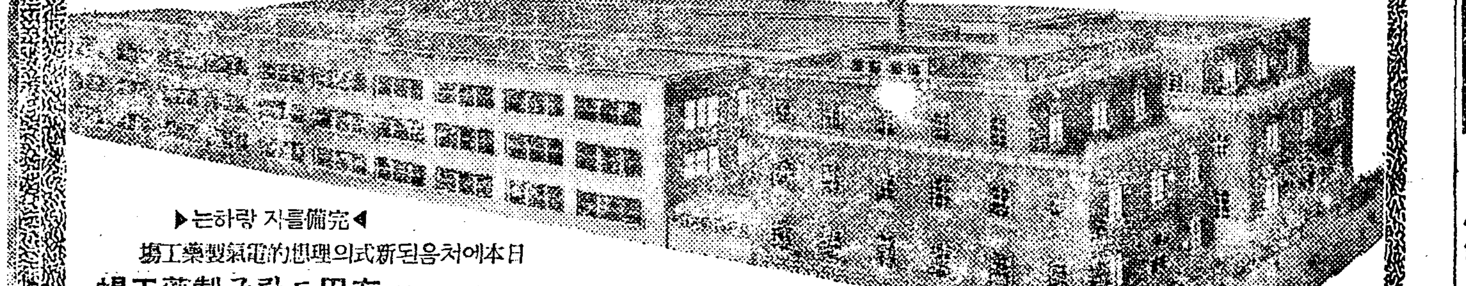

▶完備를자랑하는◀
日本에처음되는新式의理想的電氣製藥工場
大阪赤十字病院前通 有田도락구製藥工場

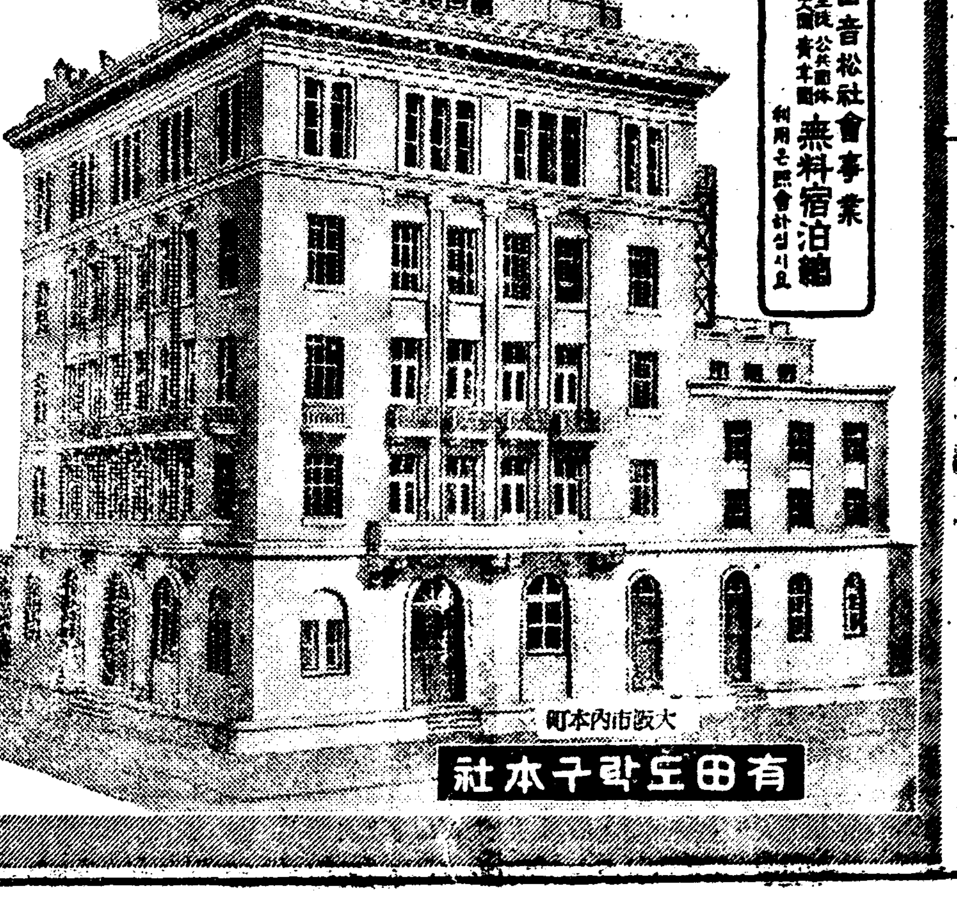

有田音松社會事業 無料宿泊館 失業者 公共團體 靑年團 利用은照會하십시요

大阪市內本町
有田도락구本社

産業

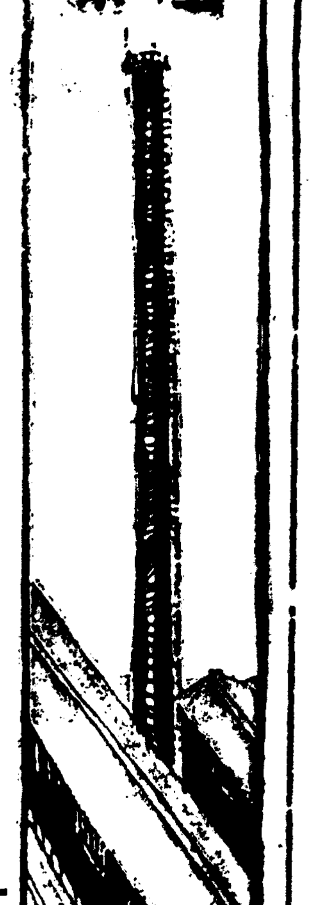

今年度稻苗成育 經過大體良好
平南咸南은稻苗不足狀態나 全般的으로豐作豫想

總督府農務課에서 全朝鮮稻苗發育狀況을 보면 今年稻播種은 忠南四月五日을最初로 慶北五月三十日로써 全部끗치엇섯는데 播種全盛期는 四月下旬부터五月上旬까지엇고 今年氣溫은 特히上昇이빨럿스며 降雨가 寡少한關係로 播種이例年에比하야 遲滯되엇슬뿐外라 地方에따라서는 四月下旬以後 再三春旱이襲來하야 全般的으로 天候가不順한狀態이어서 京畿、全北及 西北朝鮮地方에는 苗稻腐敗病、葉潛蠅의被害가잇섯스며、局部的으로는 螟虫浮塵子、馬鹿苗病의發生及 鹽害等이 發生하야 生育이不良하얏스나 五月中旬以後의 適當한降雨로因하야 灌水不足의憂慮가解消되어 稻苗生育經過는 順調로進行되야 平年과大差가업고 苗는 平南咸南을除外하고는 얼마의餘裕가 잇스리라고하는바 그道別槪況은 左와如하다

	發育	病虫害	苗過不足
京畿	不良	一部葉潛蠅發生	不足치안타
忠北	普通、短强剛	無	過不足無
忠南	良好强剛	無	同上
全北	普通一般强剛	螟虫馬鹿苗病苗腐敗病	不足치안타
全南	良好、强剛	無	過不足無
慶北	良好、軟弱	無	同上
慶南	良好强剛	無	餘剩이잇슬모양
黃海	不良、短軟弱	葉潛蠅浮塵子苗腐敗	過不足無
平南	不良、軟弱	黃葉潛蠅苗腐敗病	一部不足
平北	不良、短粗剛	苗腐敗病鹽害	不足치안타
江原	普通短强剛	北部地方에腐敗病	同上
咸南	不良剛軟中位	局部的으로苗腐敗病葉潛蠅	얼마不足
咸北	不良、短軟弱	苗腐敗病	不足치안타

고사리共販計畫 椒島漁業合에서

【豊川】고사리의產地 黃海道豊川椒島産고사리는 一般의好評을博하는데 每年四萬斤에서 고사리中商들이 雲集하야 五月中旬부터 六月下旬又는 七月上旬까지 買受하는데 年產額五六千圓에達함으로 椒島漁業組合에서는 昭和十一年度부터 共同販賣를實行할計畫이라는바 一般島民은 同組合의計畫에 만흔期待를갓고잇스며 海外各地에 販路를擴張코저 大大的活動을하고잇다한다

生系品質向上次 檢查規定을改定
七月一日부터施行決定 그成果가자못注目處

生絲檢查規定改正에對하야 東京中央蠶絲會에서는 格付委員會를組織코 昨春以來 硏究를繼續하야 過一月에農林省과 折衝한結果이미農林省令第二十九號로 改正規定이 發布되엇는데 朝鮮도同規定의適用範圍에 編入되엇고 그實施는 來七月一日부터인바同規定의主要한內容을들면 다음과갓다

從來輸出生絲檢查規定은 絲條斑의 檢查에主點을두엇는데 이번은 그우에 小節 中節 大節等의等格과生絲의 纖度即太細의差及抱合等에 重點을두어 檢查를行하야今後生絲의品質을 徹底히改良하는同時에對外信用의確保를期하리라한다

從來 日本內地產生產가 A格을最高로 B·C格이最多、D格이最低인데對하야 朝鮮產은 D格이最高요、E格이最低로되어잇슴으로그價格의差異가顯著하야 日本內地產보다는 三、四十圓의低價를示하는것이普通이다

이번檢查改正規定實施가 어느程度의 成果를나타낼는지는疑問이나一般의注目을 끄으는터이다

採金補助金 鑛山課서查定

昭和七年度부터 施行의 金鑛探鑛補助는 十年度도 十九萬五千圓의豫算으로 目下鑛山課에서申請查定을 하는中인데 今年은約六十鑛山에 施行될것으로補助決定分은 三十六鑛山인바 施行以來의 實績은 다음과갓다

(單位補助額圓)

	鑛山數	補助額
七年度	一三	六三、八二一
八年度	三三	一九四、一九八
九年度	四九	一六九、六一七
十年度決定	六〇	一九五、〇〇〇

또今年度旣決定分은 三個年繼續補助의分인데 未決定分은 三個年繼續하야實績이 잇는것과希望이잇는것은廢止하고 新規申請鑛山에對하야補助를 施行하게되리라한다

朝鮮에크라이트 不遠間市販

朝鮮石炭液化의 副產品인 메크라이트는最近建築材料로서 不燃電氣絕緣、酸아루카리에 侵하지안는 優秀한 性能을 具備하야 日本에서는 現在高級建築에 米國製를 輸入하는 狀況인데 同社에서는 右製品을 市場에 내어노키로되엇다한다

光州繭出廻盛旺 系量도豐富
正量取引二千名豫想

全南光州의春繭은 目下出廻全盛期인데 十六日까지正量取引受付數는千二百名으로 共販이終了되기까지二千名을 超過할模樣이라하며同日까지의 繰絲檢定은百五十口로 絲量은最高十五匁四分最低十二匁二分 總平均十三匁五分의好成績이라는바 그價格은最高三圓六十四錢八厘 最低二圓九十七錢六厘 總平均三圓二十四錢이라한다

黃海關門龍塘浦 五月中貿易額

【海州】黃海道의關門으로 最近躍進에躍進을 거듭하고잇는龍塘浦港의五月中貿易狀況을보면 船舶의 出入은入港이 二十一隻一五、七五〇噸이고 出港이 十九隻一八、四二八噸으로 出入荷物의噸數은 移出이九、四五〇噸이고 移入이三、〇一八噸이고 稅關收入額은 移入稅二四八圓砂糖消費稅二、一八四圓酒稅六三九圓으로 그合計三〇七一圓인데 그重要品의出入貿易額은다음과갓다

▲重要品移出入貿易額表

▲移出品

品名	單位	數量	價格
玄米	石	九、七六八	二〇〇、一五四
精米	同	九、〇六八	二〇四、〇五三
碎米	同	四六	一、〇三一
其他朝鮮米	同	三一六	三、〇七一
大豆	同	五一	九六〇

▲移入品

品名	單位	數量	價格
小麥粉	斤	一五七、二四〇	一五、七七五
砂糖	同	二九、三六八	四、六六九
麥酒	立	六、〇四四	一、九七五
安全燐寸			一四〇
繰綿及打綿	百斤	五五	二四四
白木綿	方碼	一七、一二	八〇〇
綿織物	同	三、九九一	八七〇
絹織物	同	一四二	六八〇
紙物			三、六六二
세멘트	百斤	一、九九〇	一、四四〇
陶磁器			四、七二〇
鐵條及竿	斤	一五、八〇二	一、二一〇
레ー루		五四〇	六〇
鐵鑛板	同	二〇、二〇〇	一、六二四
鐵管及筒	同	六二五	八〇
釘類	同	一、四〇〇	二五〇
機械類			六、六二四
木材			八、七七九
肥料	百斤	一七、五四〇	三五、四四九
其他			四八、五一八
合計			一二〇、五一八

春繭共販開始

▲汶山 【汶山】京畿道坡州郡內의 今年春蠶掃立枚數는 一千六十八枚인데飼育成績이 매우良好하야第一回豫想이約一千石假量을豫想되는바 例年과가티十四日부터二十七日까지共販을行하리라고한다 汶山販賣場自六月十四日至二十七日 金村販賣場自六月十四日至同月二十五日

▲瑞山 【瑞山】忠南瑞山郡의 今年春蠶은 掃立枚數도 六千百餘枚의 多數를示하엿슬뿐아니라 飼育成績이大好況을 이루고 收繭豫想高는 四萬五千貫假量이라고하며 其中約三萬五千貫이 郡內瑞山販賣所와安眠販賣所 貞美販賣所等 四個所共販場에서 消化되리라고 하며 지난十一日郡內五個所에서 一齊히共販을開始하고 每日午前九時부터午後四時까지接受한다는바 十四日現在繭價의各等價格은 如左하다고한다 指定商人은 例年과 如히三等以上繭은 忠南製絲 四等과等外는白井製絲株式會社와玉繭다

瑞山繭共販場의 十四日當時時勢(每一貫)

特上	三、〇〇圓
特等	二、五八
一等	二、三七
二等	二、一五
三等	一、九四

▲豊山 【豊山】安東郡豊山面農會의 斡旋으로 豫定과가티 春繭共同販賣는 去十五日 午前十二時부터 開始하엿는데 當地農會事務所內에서 昨年大水災地이며 成繭지못한으로 蠶繭이아주 成熟지못하엿스나 當日出繭의人氣는 매우旺盛하엿스며 繭價가低廉하야 一般農家에서는 甚히不安에 싸여잇다는데 繭價의各等價格은 如左하다고한다

特等	三、五六圓
一等	二、三四
二等	二、一二
三等	一、九〇
四等	一、六八
等外	一、四六
玉繭	一、〇二

▲長湍 【長湍】京畿道長湍郡農會의 共同販賣에서는 例年과如히 春繭의 種播立枚數는 一、五五〇枚로서 今春蠶의 飼育中 降雨稀少로 收繭成績이 頗히良好하야 大豐作이라는바 郡農會에서는 一般生產者의便益을 圖謀하기爲하야 共販所를 大南에 一個所增設하야 來十八日부터 販賣를開始한다는데 日程은 如左하다고한다

九化共販十八日부터 二十日까지 大南共販二十一日부터 二十七日까지 小南共販十八日부터 二十六日까지

▲綾州 【綾州】全南和順郡農會에서는 左記와如히春繭共販日을指定하엿다한다

和順乾繭場 自六月十二日至六月二十五日 同福乾繭場 自六月十二日至六月二十一日 綾陽 自六月十二日至六月二十一日 梨陽販賣所 自六月十二日至六月二十日 西販賣所 自六月十四日至六月二十日 綾州共同出荷所 自六月十四日至六月十七日 北面共同出荷所

和順乾繭場綾州共同出荷所 春繭共販은六月十四日부터 開始되엿다는대十四日現在의價格은 二十二貫半의十貫當으로다음과갓다한다

等級	改良	在來
特等	二八、二〇錢	二五、八〇錢
一等	二五、八五	二三、六五
二等	二三、五〇	二一、五〇
三等	二一、一五	一九、三五
四等	一八、八〇	一七、二〇
五等	一六、四五	一五、〇五
中上	一四、一〇	一二、九〇
中下	九、四〇	八、六〇
玉上	一四、一〇	一二、九〇
玉下	九、四〇	八、六〇
屑	四、七〇	

開城名產白菜種 今年大豐作豫想
벌서부터注文이殺到

【開城】同城名產中의하나인 開城白菜種은 昨年氣候의 不順調로 約一萬의 收穫밧게는업스나 今年은 開花期부터 日氣가매우조하서 種子結實이 極히良好하야 一萬五千斗를 豫想하고잇다는바 昨年供給不足의 關係로今年은 벌서 豫約注文이 殺到한다고한다

昨年度의水產額 新記錄을示現
漁獲、製造、養殖一億五百萬圓 比前年一割四分增加

昭和九年水產總額은 一億五百十五萬圓으로 朝鮮初有의 記錄이며 前年八千九百八十六萬圓에比하야 一千五百二十九萬圓一割四分의 增加인바 그 內譯을보면 漁獲高五千六百六十六萬圓 前年五千百三十七萬圓에 比하야 五百二十九萬圓 一割三分의增加로 養殖生產高는 二百八十四萬圓으로 前年二百九十萬圓에 比하야 六萬圓二分의減少 製造高는 四千五百六十四萬圓 前年四千五百六十四萬圓에比하야 一割二分의增加이며 道別로보면 慶南一千七百八十六萬圓 全南一千七百十一萬圓을最高로 忠北五十四萬圓이最低인데 漁獲額及製造額의增加는 生產量의增加와 價格高가原因이며 養殖生產額의 減少는 昨年洛東江沿岸의 海苔全滅이主因이라한다

奉化는平年作

【奉化】奉化一帶에잇서 農家의牟麥狀況은 牟麥發育期에닐으러旱魃이 太甚한關係로 그成長이順調롭지못하엿스며 따라서農家에서는 憂愁中저지안흔不安을느겻스든바 結實期에잇서서는 多少影響이미치는것갓든니그後의 日勢가매우順調롭게되여 어느程度에까지 回復되는關係로凶作을免하여 平年作이되엿다고 저윽히安心한氣色을 띄운다고한다

更生水利起債 殖銀서引受

總督府斡旋으로 設立된朝鮮更生水利組合聯合會의 起債는準備가進行되야 二十五日殖銀引受로起債하기로決定되엿다한다

民間經濟視察團 日本으로蘇聯派遣計畫

【東京電話聯合】蘇聯駐箚大使館商務官川谷幸左衞門氏는有力한 民間經濟視察團의 소베트聯邦派遣을促코저 大阪方面의實業家에게對하야 勸說中이던바關西方面의 實業家도이에 賛成하야 今秋三個月豫定으로 大阪實業家를 中心으로한 視察團이蘇聯邦에赴키로 大體決定이되엇다한다 右實業家는 對蘇聯邦貿易에 關係가잇는安宅彌吉、栗本勇之助氏等一流實業家를網羅할것으로北鐵讓渡에依한 物品支拂에依하야 日蘇貿易이最近注目되기에至한此際 關西實業家의 蘇聯邦視察은 諸種意味에잇서 期待되는바가만타 또右에關聯하야 外務省에서는 明年度부터 機關工業關係의技師를 一種의商務官으로駐在케할計畫이라한다

專賣制實施로 外油會社撤回

【奉天十九日發聯合】滿洲國의石油專賣制度實施로 벌서부터不賣同盟의 共同作戰을하고잇든스탄다ー드、텍사스、아지아等의 外國石油會社는 最近態度가硬化하야奉天撤回說이傳하고잇던바 이미텍사스會社社員은 十七日夜全部大連으로撤回를實行하얏다 他의二會社도이에따라 今明日中에撤回하려고準備에忙殺하고잇다

牛市場移轉으로 關係里民反對

【奉化】경북봉화읍내에잇는 우사장(牛市場)은 그위치가시가지발전상으로나 위생상으로나 시가에접근하야 시급히그이전의필요를느기게되여 군당국에서는그위치를물색하든바 시내와상거되리평』시외삼계리(三溪里)로내정하엿는데 이소식을들은내성시민은 질리고하여 이것은내성시민의사활문제라고 대표수삽ㄱ을선정하여 수삽차군수(郡守)에게반대진정을하는등 적극으로반대운동을일으키랴고한다

開城府畜舍取締 六月三十日實施

【開城】開城府 畜舍取締規則發布以後의 府內豚數를調查한데依하면 三頭以上 飼育戶가 約百戶、三頭以下가三百戶에 達하는바三頭以上飼育者는 六月三十日까지 許可願을 提出하기로 되엿다

加平서벳치試作 段當千貫을突破
普通作보다十倍增收確實 種土를使用하야試作

京畿道加平郡下面에서는 面內三畝前의『벳치』試作區에 昨年九月三日에『벳치』를 播種하야 試作한結果 種土(前年에『벳치』를 栽培한地區의表土或은 벳치栽培地의表土를取하야 根瘤菌을培養한土壤)를使用한데는 一段步에八百貫以上千貫에갓가운 收量이豫想된다하며 種土를使用치안은區內의收量은百貫以內의 收穫豫想이라는바 前者의收量은後者에比하야八倍乃至十倍의 好成績을示하게됨으로 總督府農產課에서는同面의試驗結果를 널리全朝鮮에宣傳하야 全朝鮮農家에 種土使用(一段步使用貫十錢가량)을奬勵할方針으로 同面의『벳치』試驗成績은 綠肥增收栽培에 一大規範이되리라한다

토마토、써진의 殺菌을奬勵
水產課에서製造期압두고 各製造工場에嚴命

水產中의 新興加工品인 토마토써진은 昭和十年生產豫定二十五萬罐의 劃期的發展을示하야그販路도 南洋의處女地에 進出을보고잇는바 昨年以來朝鮮產의品質에잇서 조치못한評을 不免하는狀態이며 特히南洋에잇서서는一部腐敗品을發見되여 朝鮮產品의品位가 크게떠러지고마럿는데 總督府水產課에서는 改善策을講究하야 今年製造期부터 萬全을期하기爲하야 各製造工場에命하야 加壓殺菌을勵行하기로되엇다 써진 罐詰은 從來와가티 加熱殺菌만으로 皆回形罐의 特質에依하야 完全한 殺菌이되지못하여 一部腐敗發生의 原因이되어잇든바 製造工程中의 加熱과 加壓을並施하야 殺菌할때는 完全한殺菌이 可能하며腐敗하는原因을 完全히 除去할수잇다 水產課에서는 製造期를압두고 右各製造工場에嚴達하야 그聲價를昂揚할計畫이라한다

豐川家具類 各地서注文殺到

【豊川】黃海道豊川의 工業界는 飛躍的으로 發展되여가는데 最近各處에서 家具類及官公署會社用具等의 注文이 殺到하여 各木工場에서는 連日職工의 總動員으로 注文品을 製作中인 바都市製造品보다 品質과 技術이優秀하야 好評을 博하고 잇다한다

平壤栗大增殖 二千五百餘萬株
山麓、火田、堤防等休閑地에 五個年計畫으로植栽

【平壤】朝鮮第一을 자랑하는平安南道의 栗은檢查規定이 設置된以來 더욱聲價를 올니고잇거니와 道當局에서는 昭和十一年度부터 十五年度까지의 二千五百十五萬三千三百七十五株의 大增植을하기로되여 郡守會議에提案한바잇섯다

이計畫에依하면 增殖地區三十四個郡百三十個面에 밋치엇고植栽地는 山麓의伐採跡地 未立木地、中腹以下의火田과 火田跡地家屋의 周圍、堤防等의 休閑地를利用하고 苗木의 發成은 面또는 治山楔等에서 平壤栗純系分離用指定母樹林產種子를購入養苗하는것이다 그런데 現在의一千五百萬株의 結實株數를 여기에 加產한다면 三十五年後에는五六十萬石의 栗을 收穫할수잇다한다

刑務所製品收入 豫算보다大增收

昨年度의全朝鮮刑務所製品收入은 滿洲國方面으로부터의 注文이殺到하야 意外의成績을어더三百十四萬二千圓의 賣上額으로豫算에比하야 四十萬圓의 增收라한다

牛肉、鰮粕移出 浦項商議서調查

【浦項】日本內地視察次로 出發한 浦項의中谷竹三郎氏와 下村邑長外二名은 境港에서 그곳有力者와會見하야 浦港과境港과의 取引商品에對하야 여러가지로協議하엿다는바 그중에서도 牛肉과 鰮粕을浦港으로부터 移出하게되면 兩港을爲하야 前途有望하리라함에對하야 浦項商工會議所에서는 目下具體的으로需要關係其他를 調查硏究中이라고한다

特殊鑛物의 資源調查費
明年度豫算에計上

今年度豫算에 削減된 鑛山課의特殊鑛物資源調查費는 鑛業朝鮮의 重要性에鑑하야 明年度에는 기어히 實現을期하려고 成案을急히하고잇는데 그額 約 四萬圓의豫算으로 最近朝鮮內에發見되는金·닉켈 等의 重要資源의正確한埋藏調查其他의 基本調查를行하려는것이라한다

各地麥作

淳昌減少豫想

【淳昌】全北淳昌地方의麥作豫想高에對하여 郡農會에서 發表한바에依하면 總收穫豫想은 五萬六百二十八石으로 前年에比하면六百十五石의 減少를 보게되리라는대이에對한 原因은今春부터繼續되는旱魃關係로 成育이良好치못함이라하며 種別로보면左와如하다

大麥! 四二、一八〇石
小麥! 一、五五二石
粿麥! 六、八九六石

泗川郡大豐作

【泗川】慶南泗川郡內의麥形은三十餘有年間에 처음보는大豐作으로平年作에 比하야 二割五分增收를豫想케되엿다한다

平北減收難免

【新義州】平北農務課調查에依하면 氣候의變調로 平北道內의麥作은 作況이不良한데 그우에病虫害의 憂慮까지잇서서 相當한減收가 豫想되다고한다 卽四月上旬으로부터 近年稀有의高溫이繼續하고 三月로부터五月上旬까지降雨量이 極少하야 例年의八%

滿洲關稅高率로 高麗人蔘大打擊
開城同業組合引下陳情?

【開城】滿洲國成立以來 高麗人蔘注文이 增加되든바 滿洲國關稅의高率로因하야 高麗人蔘은滿洲로輸出될수업는狀態에잇다 實例를들면 얼마전에 新京으로부터尾蔘二百斤(價格三百圓)의注文이잇서 開城高麗蔘業社에서 發送하얏다는데 二百斤에對한關稅가 六百圓이나되어 注文主는도로反送하얏다한다 이에對하야開城人蔘同業組合에서는 滿洲國稅關에 關稅引下를陳情하리라한다

北朝鮮과東北滿洲 【15】
去益加重하는 經濟的重要性

五、工業

以上北滿洲의 資源事情에關하야서는 滿洲事變當時까지의 調查에基한것이만흐나 工業方面은事變以來今日까지 非常한進展을示하고잇다 即事變以來日本의滿洲國에對한企業熱은熱狂的이어서滿洲國의資源開發의目的으로 設立된會社는이미 二億圓을突破하얏다 그리고何等事業에 着手할런지豫測할수업는 會社의株式도프레미어付로 賣買되고잇는狀態이다

이로事變前二十萬이라稱한 在滿日本人이 이미四十萬을突破하야 哈爾賓만에對하야보더라도事變前의日本內地人三千九百、朝鮮人二千人이 이미日本內地人一萬五千、朝鮮人七千을超過하야 僅僅三個年에 四倍의激增을示하야從來露人의獨占舞臺이던 哈爾賓의中央大街에까지 日本人店舖의進出을보게되엿다

昭和九年十二月末現在在哈日本人數(領事館調查)

	戶數	人口
內地人	四、四四五	一四、七六三
朝鮮人	一、七七六	七、二七五
計	六、二二一	二二、〇三八

이제生產工業界의 躍進狀態를보면 從來哈爾賓의日本人生產工業은微微하야 僅僅家庭工業式의醬油釀造及粗雜한硝子器製造業과形態에잇서서는近代的工場設備를가젓스나舊軍閥의壓迫과中國側同業者와의猛烈한競爭으로氣息이奄奄한酒精會社와發電所뿐이엇스나事變後日本人의 利權確保와함께漸次活氣를 呈하게되어 蔘酒釀造、洋灰工業、煉瓦製造、製糖業、造船業等이의 躍進을보고特히多年의 懸案이든 酒精工業이統一되어 日滿合辦의大同酒精의設立을보고 또從來對立하얏든北滿電氣(日本資本)와 哈爾賓電業局이合併되어 滿洲電氣統一에加入하야 새로滿洲電業株式會社哈爾賓電業局으로 出現하는等企業界가 顯著한躍進을示하고잇다·日本人의發展狀況도 其本體를檢討할때 반드시健實하다고할수업는것이잇다 卽今日의所謂滿洲景氣라는것의實體를觀察하면 在留日本人及 滿蒙視察旅行者의激增에依한殷賑과 滿洲國建設工事에依한土建業者의繁榮에伴한 間接的利益에依하는것으로 勿論新生產工業方面에의 急速度의進展도잇기는하나 主로日本의赤字公債의資金이 在留日本人에게撒布됨에依하야 生한變態景氣로 目下의狀態는 決코滿洲國經濟의完全한發達에伴한 健全한現象이아니다 滿洲特히北滿經濟界는 一九二九年의東中鐵道問題抗爭當時부터繼續하는 世界的不況의潮流에作用되고 一九三二年의北滿大洪水와 特產不振에依한 農村의荒廢는 北滿各都市의 商工業者를未曾有의苦境에陷入시켜 滿人商社의倒產閉店하는者續出하고 一方露人側에서도 哈爾賓財界의不況은 露人商工業者로하야금 從業員의減俸 或은解雇를行치안할수업게되어 一般露人勤勞階級의購買力을 顯著히減退식히어 露人商工業者도 亦是困窮의極에達하려하고잇다

即事變後의北滿經濟界에는 日本人獨自의好況과 滿露商의極端的不況이라할 跛行的現象이存在하야잇서서 如斯한現狀을도라볼때日本人의熱狂的活況은 決코樂觀할수업는바가잇다

三、北滿鐵路와圖寧線

滿洲國成立에 北滿의經濟工作은北鐵을中心으로 蘇聯邦이가장有勢하얏스나 滿洲國이成立한今日滿鐵이 滿洲國有全鐵道를委任經營하게되어 全然北鐵과滿鐵이對立하게되어 北鐵을縱橫으로切斷包圍하는新線例하면 拉賓線 京圖線 圖佳線 濱北線 京大線(新京大賚間)等의 配置에依하야輸送貨物의爭奪은 北滿鐵路의經濟的價値에 致命的影響을與하야 그極東에잇서서의 根據地가 되고本國과 沿海州浦鹽과의 唯一한聯絡地帶이던 北滿으로 부터손을떼이고 北鐵의 讓渡를 決意케한 理由의하나는 여긔에잇다할것이다

北滿鐵路의 讓渡交涉은 一九三三年六月二十六日에 그第一步가 開始되어 爾來迂餘曲折一年有半의交涉結果客年十一日蘇滿兩國間에大體의意見이一致하게되어 그後今年에드러一月二十一日東鄕카즈룹스키ー兩氏間에 行한商議結果、實質的또最後的協定에到達하얏다

北鐵讓渡는 正式調印되엇는데 北鐵의全部는 滿鐵이 委任經營케되고 從來의 北鐵介在로부터生하든 曲的運賃政策도 고처저서 全滿洲國內의鐵道는 全혀一元的經營下에 統制케되어合理的貨物輸送經路가되어잇다

北朝鮮과滿洲

叙上의考察로 北朝鮮을 檢討할時 北朝鮮의發展은 어느程度까지自力으로 達할수잇다할지라도 더욱큰進展은 滿洲의開發에依存할수잇다 北朝鮮自身이갓고잇는 資源도 前述한바와가티 相當하나 그래도 北朝鮮에工業을이르킴에는限이잇다

그리고今北朝鮮에잇서서의 交通狀態에對하야 爲先鐵道를보면幹線이되고잇는 咸鏡線과 北朝鮮鐵道이라 產業開發線으로서는朝鮮鐵道咸北線、同咸南線、新興鐵道及目下工事中의 吉惠線、白茂線等인데 此等은直接으로北朝鮮과滿洲를 聯絡하는든 役割을하고잇다。

即北朝鮮鐵道는 淸津을 起點으로하야 圖們에서 京圖線上三鮮에、朝鮮線과 聯絡하야 東部滿洲及北部 滿洲에通하야 北朝鮮의가장重要한 幹線이되어잇스며吉惠線은惠山鎭에서 對岸長白府에對하고 다시滿洲國計畫線臨長線(長白通化間)營臨線(通化營盤間)及長白으로부터 撫松을지나海龍에通하는自動車路線(計畫線)에聯絡되야 滿洲國中部地方에通하고 다음朝鮮鐵道咸南線은目下建設途中인데 完成되는날에는咸鏡南道長津을거처 平安北道厚昌、古邑에到達하며 또長津으로부터分岐되야 平安北道滿浦鎭에通하는것으로 將來咸興奉天線의前提라고볼수잇스며 또中部滿洲에接續되야■그經濟的交涉을將來를가지고잇다

그리고 一方日本海方面에잇서逐次航路의充實을圖하면 北朝鮮을中心으로 日本、朝鮮、滿洲의交通聯絡은 여긔에서正當한發展을하리라고생각한다

副業產品時勢週報
朝鮮副業協會調査

京城 六月十八日

◇菜蔬類

品名	單位	價格
고구마	一貫	—
토란	同	[illegible]
馬鈴薯 白	同	[illegible]
赤	同	[illegible]
人蔘	同	[illegible]
외 太田	百個	[illegible]
수박 臺灣	一貫	—
茄子	百個	[illegible]
일년감	一貫	[illegible]
시금치	同	[illegible]
靑蒜	十把	[illegible]
푸갓	同	[illegible]
南瓜	同	[illegible]
미나리	一貫	[illegible]
蓮根	同	[illegible]
生薑 大	同	[illegible]
同 小	同	[illegible]
마늘	百個	[illegible]
乾蓮根	一斗	[illegible]
松茸	百匁	[illegible]
椎茸 咸南	同	[illegible]

◇果實類

品名	單位	價格
苹果 國光	四貫	[illegible]
同 紅玉	同	[illegible]
同 [illegible]	同	[illegible]
同 今村秋	同	—
同 晩三吉	同	—
梨 早生赤	五百匁	[illegible]
葡萄	百匁	[illegible]
櫻桃	折箱	[illegible]
夏柑	十貫	[illegible]
栗	一斗	[illegible]
잣	一石	[illegible]
실백	一斗	[illegible]
胡桃	一石	[illegible]
銀杏	百斤	[illegible]
고추 日本	百斤	[illegible]
고추가루	同	[illegible]
실고추	同	[illegible]
大棗 中國產	百斤	[illegible]

◇家畜類

品名	單位	價格
生鷄	百匁	[illegible]
生豚	一貫	[illegible]
生兎	百匁	[illegible]
鷄卵	一貫	[illegible]
同	百個	[illegible]
四季鳥卵	同	[illegible]
鴨卵	同	[illegible]
蜂蜜	一罐	[illegible]

◇其他副業品

品名	單位	價格
麥稈眞田	一反	[illegible]
經木眞田	同	[illegible]
杞柳	一貫	[illegible]
蒲草	同	[illegible]
漆	同	[illegible]
椎茸	同	[illegible]
胡麻油	一斗	[illegible]
生落花生	百斤	[illegible]

◇養鷄用鐵網

品名	單位	價格
四尺幅 二寸目	百尺	[illegible]
四尺幅 一寸半目	同	[illegible]
四尺幅 一寸目	同	[illegible]
三尺幅 二寸目	同	[illegible]
三尺幅 一寸半目	同	[illegible]
三尺幅 一寸目	同	[illegible]
三尺幅 五分目	同	[illegible]
靑金網 一分目	三尺	[illegible]

◇毛皮類

品名	單位	價格
앙고라兎毛 三吋半以上	一封度	[illegible]
同 三吋以上	同	[illegible]
同 二吋半以上	同	[illegible]
同 二吋以上	同	[illegible]
同 一吋半以上	同	[illegible]
同 梳毛	同	[illegible]
펠 트	同	[illegible]

◇購買品

品名	單位	價格
鰮粕	一〇貫	[illegible]
成鷄用配合粉餌	五斗	[illegible]
育雛用 同	同	[illegible]
中雛用 同	同	[illegible]
麩	百斤	[illegible]
玉蜀黍 碎	九〇斤	[illegible]
同 中割	同	[illegible]
同 粉	同	[illegible]
高粱 碎	百斤	[illegible]
同 粉	九〇斤	[illegible]
驅虫用粉	二磅	[illegible]
魚粉メ粕	十貫	[illegible]
粃	八五斤	[illegible]
礪殼	百二十斤	[illegible]

◇川魚類

品名	單位	價格
자라	一貫	[illegible]
붕어	同	[illegible]
잉어	同	[illegible]
미꾸리	同	[illegible]
가물치	同	[illegible]
메기	同	[illegible]
뱀장어	同	[illegible]
蜆貝	一升	[illegible]

鑛業權設定·移動

◇鑛業權設定

登錄番號	鑛種	鑛區所在地	登錄月日	鑛業權者住所氏名
一一六七四	金銀鑛	全北茂朱郡茂朱面	同	茂朱郡茂朱面 代表者 古瀨庄作 外
一一六七五	同	江原春川郡西面同史北面	五月二十五日	馬山府元町 代表者 林 士 慶 徹
一一六七六 (登錄第七七四號鑛區外重複)	同	忠南公州郡新下面	同	京城府樂園洞 李 啓 錫
一一六七七	同	平北碧潼郡雩時面、加別面	同二十七日	碧潼郡加別面 金 夏 國
一一六七八	金銀銅	全南谷城郡古達面	同	代表者 義州郡威化面 李 淳 肯
一一六七九	金銀鑛	平北碧潼郡城南面、碧潼面	同	順天郡順天邑 金 太
一一六八〇	金銀鉛鑛	江原高城郡西面	同	德川郡豊德面 金 永 珍
一一六八一	金鑛	黃海道海州郡東南面	同	義州郡義州邑 姜 道 練
一一六八二	金銀鑛	全北茂朱郡茂朱面	同	安邊郡衛益面 李 昌 照

◇鑛業權移轉

登錄番號	鑛區所在地	登錄月日	鑛業權者住所氏名
七五一〇	平南大同郡龍岳面 順川郡舍人面	同十六日	東京市麴町區 朝鮮鑛業株式會社
七〇六三	平北宣川郡新府面	同十七日	宣川郡宣川邑 李 泳 貫
七三七八	同泰川郡江東面	同二十日	大阪市港區九條通 柘谷 寅吉
八四二〇	忠南公州郡鷄龍面	五月二十三日	陽德郡陽德面 代表者 京城府安國洞 金文成 李洪元
八八三七	同天安郡天安邑歡城面	同二十五日	京城府積善洞 代表者 陽德郡陽德面 劉太一 金文賢 李元載

◇共同鑛業權者脫退

登錄番號	鑛區所在地	登錄月日	事項
八一三三	慶南宜寧郡嘉禮面 宮柳面	五月十五日	朴浩益任意脫退
一一三九四	平北定州郡臨海面 西面	同	林仁善任意脫退
一一二一八	黃海平山郡西峰面	同十六日	劉永孫任意脫退
五一六四	咸南安邊郡鶴城面	同	金吉順任意脫退
一一二一八	黃海平山郡西峰面	同十七日	白辰壽任意脫退
九五二九	忠南保寧郡靑蘿面 大川面	同十八日	林金華任意脫退
一〇八六二	忠南唐津郡石門面	同	長演俊任意脫退
一一二一八	黃海平山郡西峰面	同	李承鎬任意脫退
九四二〇	平北泰川郡江東面	同二十日	名田晉吉任意脫退
一八六四	咸南安邊郡鶴城面 安道面	同	金相益任意脫退